



Lumiar
Junta de Freguesia
Crescemos
juntos.

INFORMAÇÃO ESCRITA DO PRESIDENTE DA JUNTA DE FREGUESIA DO LUMIAR À ASSEMBLEIA DE FREGUESIA

3.º TRIMESTRE DE 2024

(referente ao período compreendido entre 1 de junho e 31 de agosto)

14.ª Reunião (Ordinária) do
Mandato 2021-2025



• Funcionamento da Junta de Freguesia	3
• Sustentabilidade:	5
• Higiene e bem-estar animal	5
• Atendimento ao público (por marcação)	6
• Representações e/ou reuniões realizadas	7
• Administração Autárquica	7
• Reuniões e Relações Institucionais	7
• Representação geral	8
• Outros.....	8
• Divisão Administrativa e Financeira	15
• Núcleo de Recursos Humanos	18
• Núcleo de Gestão Financeira e Contabilidade	21
• Gestão e Conservação de Equipamentos.....	24
• Divisão de Desenvolvimento Comunitário	27
• Núcleo de Ação Social	27
• Núcleo de Educação e Juventude	32
• Núcleo de Cultura.....	37
• Núcleo de Saúde	44
• Núcleo de Desporto.....	47
• Núcleo de Atividades Económicas e Inovação	50
• Ambiente e Sustentabilidade	53
• Divisão de Espaço Público e Espaços Verdes.....	57
• Núcleo de Limpeza e Higiene Urbana	57
• Núcleo de Espaço Público, Património e Infraestruturas.....	59
• Núcleo de Espaços Verdes	64
• Proteção Civil.....	67
• Comunicação	68

Funcionamento da Junta de Freguesia

<p>PRESIDENTE</p> <p>Ricardo Mexia</p>	<p>Coordenação Geral:</p> <ul style="list-style-type: none"> – Representação Institucional – Planeamento estratégico e CDC – Transparência, Gestão participada e Cidadania <p>Recenseamento e Eleições:</p> <p>Higiene Urbana:</p> <ul style="list-style-type: none"> – Limpeza de Espaços Públicos – Centros de Higiene Urbana <p>Gestão e manutenção de equipamentos de higiene</p> <p>Espaço Público e Espaços Verdes</p> <p>Gestão e conservação de Instalações</p> <p>Modernização e Gestão administrativa:</p> <ul style="list-style-type: none"> – Secretaria e expediente – Serviços de atendimento <p>Desenvolvimento Social:</p> <ul style="list-style-type: none"> – Apoio Social – Rede Social – Habitação – Pessoas com Deficiência e Plano de Acessibilidades – Centro de Artes e Formação
<p>SECRETÁRIA</p> <p>Madalena Pestana de Vasconcelos</p>	<p>Cultura:</p> <ul style="list-style-type: none"> – Programação cultural – Património cultural – Espaços de ciência e cultura <p>Comunicação:</p> <ul style="list-style-type: none"> – Comunicação Externa e Interna – Plataformas de comunicação – Proximidade ao cidadão <p>Gestão e Conservação de Equipamentos</p>

<p style="text-align: center;">TESOUREIRA</p> <p style="text-align: center;">Joana Barata Lopes</p>	<p>Gestão Financeira e Patrimonial:</p> <ul style="list-style-type: none"> – Orçamento – Contabilidade – Tesouraria – Inventário – Planos plurianuais de investimento <p>Assuntos jurídicos e Contratação Pública</p> <p>Educação:</p> <ul style="list-style-type: none"> – Componentes de Apoio à Família- Creches, JI e EB1 – Programas Educativos – Diversidade e inclusão – Universidade da Terceira Idade do Lumiar <p>Juventude, Associativismo e Voluntariado</p>
<p style="text-align: center;">VOGAL</p> <p style="text-align: center;">Ana Beatriz Nunes</p>	<p>Desenvolvimento Social:</p> <ul style="list-style-type: none"> – Apoio Social – Rede Social – Habitação – Pessoas com Deficiência e Plano de Acessibilidades – Centro de Artes e Formação <p>Saúde e Bem-estar</p> <p>Envelhecimento ativo</p> <p>Ciência e Conhecimento</p>
<p style="text-align: center;">VOGAL</p> <p style="text-align: center;">Carla Sequeira</p>	<p>Desenvolvimento Económico:</p> <ul style="list-style-type: none"> – Atividade Económicas – Licenciamento – Inovação e Tecnologia – Empreendedorismo – Mercado e Feiras – Emprego – Formação profissional <p>Gestão dos Recursos Humanos</p>

<p>VOGAL</p> <p>Fernando Baião</p>	<p>Proteção Civil</p>
<p>VOGAL</p> <p>Rodrigo Benitez</p>	<p>Desporto:</p> <ul style="list-style-type: none"> – Competições desportivas – Atividade física <p>Mobilidade Inteligente:</p> <ul style="list-style-type: none"> – Transportes – Trânsito <p>Sustentabilidade:</p> <ul style="list-style-type: none"> – Sensibilização ambiental e ação climática – Eficiência energética – Sustentabilidade económica, social e ambiental <p>Higiene e bem-estar animal</p>

As reuniões de executivo têm periodicidade semanal, por norma, às terças-feiras pelas 10 horas, tendo as reuniões públicas de executivo periodicidade mensal e lugar, sempre que possível, na última segunda-feira do mês pelas 18h00.

Atendimento ao público (por marcação)

Presidente

4ª Feira das 14h00 às 18h00 - Sede, Pólo de Telheiras ou Alto do Lumiar.
Última semana de cada mês: 4ª Feira das 14h00 às 20h00 - Sede.

Secretária Madalena Pestana de Vasconcelos

6ª Feira das 14h00 às 16h30 - Sede, Pólo de Telheiras ou Alto do Lumiar.
2ª Feira das 10h00 às 12h00 - Sede, Pólo de Telheiras ou Alto do Lumiar.

Tesoureira Joana Barata Lopes

6ª Feira das 17h00 às 20h00 - Sede ou Pólo de Telheiras.

Vogal Ana Beatriz Nunes

3ª Feira das 15h00 às 18h00 - Sede, Pólo de Telheiras ou Alto do Lumiar.

Vogal Carla Sequeira

6ª Feira das 17h00 às 19h30 - Sede ou Pólo de Telheiras.

Vogal Fernando Baião

5ª Feira das 10h00 às 12h00 e das 14h00 às 16h00 - Sede ou Pólo de Telheiras.

Vogal Rodrigo Benitez

2ª Feira das 15h00 às 18h00 - Sede

Representações e/ou reuniões realizadas

Administração Autárquica

15 reuniões de executivo (das quais, 3 reuniões públicas);

- Participação, por inerência, nas sessões da Assembleia Municipal de Lisboa e respetivas Comissões;
- Atendimentos ao público: 28

Reuniões e Relações Institucionais

- Realização de reuniões com o STML – Sindicato dos Trabalhadores do Município de Lisboa para revisão do Acordo Coletivo de Empregador Público;
- Reunião com o Condomínio da Praça Central de Telheiras para revisão do protocolo;
- Reunião com os moradores do Parque Europa e Quinta do Lambert;
- Reuniões quinzenais com a empresa que realiza a manutenção dos Espaços Verdes da Freguesia do Lumiar;
- Reuniões periódicas com o Núcleo de Higiene Urbana;
- Reunião com a nova direção da Assembleia de Deus de Lisboa, com sede na Freguesia do Lumiar;
- Reuniões periódicas com a Câmara Municipal de Lisboa e a Gebalis para ponto de situação sobre a demolição dos lotes no Bairro da Cruz Vermelha;
- Reunião com o STAL – Sindicato Nacional dos Trabalhadores da Administração Local e Regional para realização do Acordo Coletivo de Empregador Público;
- Reuniões do Direito de Oposição com o CDS, Livre e PSD;
- Reunião com a Vereadora Filipa Roseta no âmbito dos novos pelouros assumidos;
- Reunião da Assembleia de Freguesia do Lumiar;
- Aulas na UTIL sobre os temas “Controlo de Doença Transmissível” e “Vigilância Epidemiológica”;
- Reunião com o novo Presidente do Lar Militar da Cruz Vermelha Portuguesa;
- Reunião com a Associação de Moradores do Bairro da Cruz Vermelha;
- Reunião com o Presidente da CML;
- Reunião com o novo Comissário da Polícia Municipal de Lisboa - Comissário Tiago Mota - Comandante da Esquadra de Fiscalização da Polícia Municipal;
- Reunião com o Clube Phoenix;
- Reunião com o Condomínio Parque dos Príncipes;
- Reunião com a Comunidade de Energia Renovável de Telheiras para ponto de situação do projeto piloto e inauguração, após a instalação em maio; candidaturas ao 2º projeto; e lançamento do Guia Prático;
- Reunião com o Ministro das Infraestruturas e Habitação, Eng.º Miguel Pinto Luz.

Representação geral

- Presença nas apresentações da Marcha do Lumiar tanto durante os ensaios como na apresentação no MEO Arena e na Avenida da Liberdade;
- Reunião da Comissão Alargada do GABIP-AUGI, no Auditório Orlando Ribeiro, com a presença das Vereadoras com o pelouro do Urbanismo Eng^a Joana Almeida, e da Habitação Arq.^a Filipa Roseta, para ponto de situação dos processos de reconversão em curso para a área de AUGI na Quinta do Olival;
- Participação no encontro promovido pela UACS na pastelaria Querubim Lisboa, no Lumiar, sob o tema “Mobilidade inteligente e inovadora – estratégia para o comércio da cidade”, tendo como orador convidado o Vice-Presidente da Câmara Municipal de Lisboa, Filipe Anacoreta Correia.
- Participação no jantar de final de ano letivo da UTIL;
- Presença nas Comemorações do 53º Aniversário do Lar Militar da Cruz Vermelha;
- Participação no Jantar Rotary;
- Participação na cerimónia de apresentação da plataforma colaborativa “Leading the Way to a Healthy Future” que tem como objetivo impulsionar a inovação, transformar os modelos de liderança e força de trabalho, e repensar a adoção de estratégias em saúde para enfrentar os desafios emergentes, promovida pela ENSP – Escola Nacional de Saúde Pública;
- Presença na apresentação do MTL - Musical Theater Lisbon - Broadway em Lisboa;
- Participação no Conselho Juventude do Lumiar;
- Participação na Reunião Descentralizada da Câmara Municipal de Lisboa para as Freguesias do Lumiar e Santa Clara, realizada no dia 17 de julho no Pavilhão Desportivo da Escola Secundária do Lumiar;
- Inauguração do mural de street art em telheiras, localizado por baixo do Viaduto da Rua Professor Vieira de Almeida;
- Assinatura da empreitada da Rua Ernesto da Costa, que irá ligar a empreitada da Avenida Rainha Dona Amélia à Associação dos Deficientes das Forças Armadas.

Outros

Dia Mundial da Criança

Dia 1 de junho, Dia Mundial da Criança, a Junta de Freguesia do Lumiar assinalou a data com uma festa totalmente dedicada aos mais pequenos. A celebração teve lugar na Praça Verde com insufláveis, pinturas faciais, mascotes e muita animação.

Grande Arraial do Lumiar

Pela primeira a Junta de Freguesia realizou o seu próprio arraial de Santos Populares. O mesmo teve lugar entre o dia 7 e o dia 22 de junho na Praça Verde, em frente ao Mercado do Lumiar e contou com concertos diários, comes e bebes, diversões, e carrosséis para os mais pequenos.

Marcha do Lumiar

A Marcha do Lumiar, pela mão da Academia Musical, apresentou-se no Altice Arena este ano, mais uma vez em representação da Freguesia do Lumiar, de forma entusiasta e vigorosa, tendo contactado com uma claque igualmente empenhada.

No dia 12 de junho a Marcha do Lumiar desfilou mais uma vez na Avenida, sob o comando da Academia Lumiar e pela coordenação de Camila e Renato Botão e apadrinhada por Flávio Furtado e Bruna Gomes. A nossa Marcha mais uma vez encheu de orgulho os Lumiar e os Lumiarenses.

No dia 15 de junho foi a vez da Marcha Infantil do Lumiar desfilar na Praça do Império na cerimónia das Marchas Infantis de Lisboa.

Ativação do Estacionamento ordenado pela EMEL na Estrada do Desvio

Durante o período em análise teve lugar a obra da EMEL na envolvente à Estrada do Desvio (Freguesia do Lumiar e de Santa Clara), tendo em vista a otimização e melhoria das áreas de estacionamento e circulação (viária e pedonal) na Rua Quartin Graça e Rua Professor José Pinto Correia, incluindo-se trabalhos de pavimentação. Esta obra é essencial para requalificação da zona uma vez que melhorará a mobilidade, acessos e os estacionamentos.

Início das obras na Rua Manuel Valadares e Azinhaga da Cidade

No dia 3 de julho teve início uma das empreitadas mais importantes para a zona do Lumiar centro que é a requalificação do espaço público da Azinhaga da Cidade e Rua Manuel Valadares. Esta intervenção contempla a reposição da circulação viária e a oferta de mais 165 lugares de estacionamento para residentes.

Em simultâneo, com o decorrer da obra, terá início uma consulta pública para a construção de um espaço para usufruto da população. Esta intervenção, a cargo da EMEL, abrange uma área total de intervenção de 29.300 m²; o reperfilamento das ruas e alargamento dos passeios; a plantação de 32 árvores; a construção de um troço de ciclovia com uma extensão aproximada de 500 metros; a construção de um Parque Navegante com 165 lugares de estacionamento, para uso dos residentes do Lumiar e de Santa Clara; e a construção pela Junta de Freguesia do Lumiar de um espaço de lazer para usufruto da população, com o projeto desenvolvido em conjunto com os fregueses através de consulta pública.

O início desta intervenção assinala o fim da possibilidade de ali construir um parque de rebocados, obra à qual o atual executivo da Junta de Freguesia do Lumiar sempre se opôs.

UACS – Encontro com comerciantes

No dia 15 de julho teve lugar, na Pastelaria Querubim em Telheiras – Lumiar, o “No café com... Pedro Portugal Gaspar, Diretor-Geral da Direção-Geral do Consumidor”, um debate promovido pela UACS sobre “O consumidor na estratégia do comércio”, com a moderação de João Barreta e com a presença como orador do Vice-presidente da CML.

A UACS União de Associações do Comércio e Serviços pretendeu com esta iniciativa possibilitar a apresentação de sugestões, o debate de ideias, com decisores e representantes de diferentes entidades.

Arraial Sénior do Lumiar

No dia 20 de junho, realizou-se na Praça Verde o Arraial Sénior do Lumiar onde cerca de 200 séniors e utentes das IPSS da Freguesia puderam usufruir da tradicional sardinhada da época, música e muita diversão, promovendo um envelhecimento ativo, e fomentando a convivência e amizade entre todos.

Implementação de sentido único na Rua Luís Pastor de Macedo

Por questões de segurança, a Divisão da Mobilidade da Câmara de Lisboa, procedeu à implementação de sentido único na Rua Luís Pastor de Macedo. Entre a entrada e saída da Rua da Tóbis Portuguesa, passou a existir apenas um sentido de trânsito.

Esta intervenção foi realizada no dia 25 de junho, tendo efeito imediato a partir do dia 26 de junho, com exceção do troço inicial, onde a rua é mais larga, onde o trânsito continua a circular em dois sentidos.

Arraial da Universidade da Terceira Idade do Lumiar

Durante o mês de junho realizou-se ainda o Arraial da UTIL, no Largo das Conchas, onde alunos e professores puderam conviver e celebrar o mês dos Santos Populares, assinalando o final do ano letivo. Este evento contou com os tradicionais petiscos, bailarico e ainda com a atuação da Tuna da UTIL.

Novo mural de Street Art no Lumiar

A Junta de Freguesia do Lumiar tem apostado na criação artística e na diversificação cultural e no dia 18 de julho foi inaugurado, em Telheiras, um novo mural de street art, que tem por nome “Arte é premissa” planeada e criada por António Paté, Brito Atrofio, Éola Lopes, Gil Oliveira, Leonor Pêra, Leonor Pupo, Madalena Serôdio, Matilde Feitor, Miguel Basto, Rosa Aboim Inglez, Tomás Frusoni e Vasco Olino. Esta intervenção contou com a participação de 12 artistas que se uniram para dar uma nova vida ao viaduto localizado por baixo da Rua Prof. Vieira de Almeida.

Este projeto, para além do apoio da Junta de Freguesia do Lumiar conta ainda com o apoio da ARAL através do Centro Periférico Cultura Urbana Alta Lx, das Tintas Magjacol e da Galeria de Arte Urbana.

Empreitada da Rua Ernesto da Costa Mais e melhores acessibilidades no Lumiar

No dia 23 de julho foi assinada a empreitada da Rua Ernesto da Costa, que irá ligar a Associação dos Deficientes das Forças Armadas à requalificação da Avenida Rainha Dona Amélia. Uma obra há muito reclamada pela Associação à qual o Município e a Junta de Freguesia do Lumiar se associaram. Esta intervenção irá permitir que este arruamento seja mais acessível, seguro e cómodo para todos os peões e utilizadores de mobilidade reduzida. Este momento contou com a presença, para além do Presidente da Junta de Freguesia do Lumiar, do vereador Ângelo Pereira e do presidente da Direção Nacional da ADFA, Nuno Santa Clara Gomes.

A intervenção na Rua Ernesto Costa, irá decorrer em simultâneo com o projeto de Requalificação da Av. Rainha D. Amélia, integrado no Programa “Há Vida no Meu Bairro” e teve início já no mês de setembro.

PERCURSO PEDONAL ACESSÍVEL
RUA ERNESTO COSTA E TROÇO DA AVENIDA RAINHA D. AMÉLIA

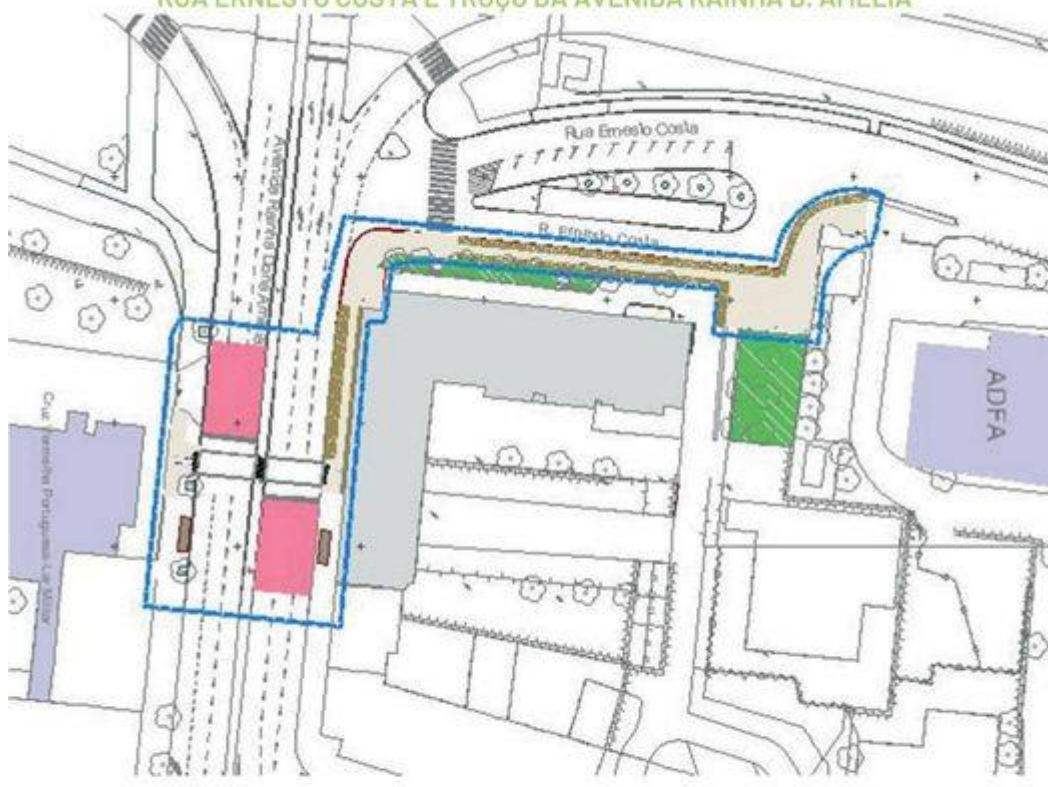

Início: 2ª semana de setembro.
Duração: 3 meses

Investimento municipal 89.700€

UCT | Unidade de Intervenção Territorial Norte
☎ 218 172 200 | ✉ uct.uitn@cm-lisboa.pt

LISBOA CÂMARA MUNICIPAL
com o apoio de **Lumiar** Junta de Freguesia
Crescemos juntos.

Reunião com o Ministro das Infraestruturas e Habitação

No dia 30 de agosto, o Presidente da Junta de Freguesia do Lumiar reuniu com o Ministro das Infraestruturas e Habitação, Miguel Pinto Luz.

A reunião, solicitada pela Junta de Freguesia, teve como objetivo abordar matérias relacionadas com o metro e a rede viária que atravessa a Freguesia, reiterando a visão do executivo relativamente a algumas matérias já anteriormente abordadas com o anterior Ministro do Ambiente e da Ação Climática, Duarte Cordeiro, que tutelava o Metropolitano de Lisboa, relativamente à necessidade da linha de metro em laço por oposição à linha circular. Para além deste assunto, foi solicitado ao ministério, o reforço das barreiras de insonorização do Eixo Norte-Sul de forma a salvaguardar o bem-estar dos habitantes dos prédios que ladeiam esta via rodoviária que é atravessada por milhares de veículos todos os dias.

O Ministro compreendeu as reivindicações. Comprometeu-se, junto das entidades competentes, estudar as situações que vão de encontro às exigências da Junta de Freguesia do Lumiar.

Foram ainda abordadas outras questões relacionadas com Infraestruturas no território do Lumiar, incluindo a insonorização do Eixo Norte-Sul e dos viadutos do Metro de Lisboa, bem como o melhoramento de alguns espaços na tutela deste Ministério.

Já no mês de setembro...

Repavimentação do Parque da Quinta das Conchas

Na primeira semana de setembro teve início a intervenção de repavimentação do Parque da Quinta das Conchas. Os circuitos pedonais de madeira já estão a ser substituídos de forma a devolver o conforto e segurança a quem utiliza o Parque.

Esta obra é da responsabilidade da Câmara Municipal de Lisboa e executada pela Sociedade Gestora da Alta de Lisboa terá um período de 7 meses de intervenção.

Repavimentação dos caminhos pedonais do PARQUE DAS CONCHAS

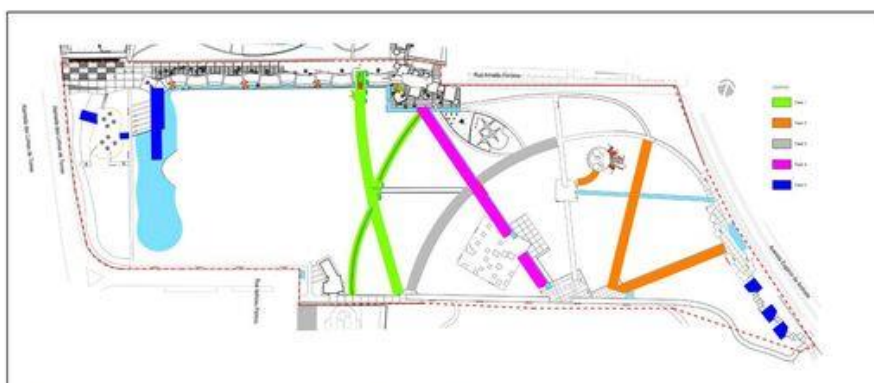

Prazo de execução: 7 meses

Obra a cargo de: **alta de LISBOA**
SIGAL, Sociedade Gestora da Alta de Lisboa, S.A.

45 B, nova carreira no Lumiar

No dia 12 de setembro, a Freguesia do Lumiar passou a contar com uma nova carreira, a 45B, que liga a Alta de Lisboa (Centro de Saúde) ao Paço Lumiar. A Junta de Freguesia do Lumiar, reivindicou desde a primeira hora, uma ligação direta ao novo Centro de Saúde. A 45B, é uma carreira que vem fundir as Carreiras de Bairro 43B e 44B, para melhorar a acessibilidade e mobilidade entre os vários locais da Freguesia.

A Carris irá ainda inaugurar, durante o mês de setembro, um novo percurso de autocarro na nossa Freguesia, abrangendo zonas que atualmente estão carentes de oferta de transportes públicos, como a Quinta dos Alcoutins e a Rua Formosinho Sanches.

Dádiva de Sangue

Decorreu, no dia 11 de setembro, uma dádiva de sangue no Lagar de S. Vicente. Uma atividade organizada pela Junta de Freguesia do Lumiar e pelo Instituto Português do Sangue e Transplantação IP. Cerca de duas dezenas de pessoas, deslocaram-se ao local para contribuir para as reservas de sangue dos nossos hospitais.

Este ato altruísta, fará a diferença, na saúde e qualidade de vida de muitos doentes.

A Junta de Freguesia irá promover novas colheitas em outros locais da Freguesia de forma a contribuir para esta ação que pode salvar vidas.

Repavimentação da Alameda das Linhas de Torres - Troço da Rua Francisco Stromp até à Avenida Rainha D. Amélia

No dia 16 tiveram início os trabalhos de repavimentação da Alameda das Linhas de Torres, no troço compreendido entre a Rua Francisco Stromp e a Av. Rainha Dona Amélia. A intervenção tem um prazo de execução previsto de 120 dias, no período compreendido entre as 8:00 e as 19:00 horas, e visa a requalificação do pavimento. A área alvo de intervenção corresponde à extensão de via entre a Rua Francisco Stromp e a Av. Rainha Dona Amélia. A obra será realizada pela empresa Alves Ribeiro, S.A., no âmbito da Empreitada nº Emp.ª n.º 365/DMMC/DIOA/DGI/24 - "Repavimentação da Alameda das Linhas de Torres (troço Rua Francisco Stromp até à Av. Rainha Dona Amélia)".

Divisão Administrativa e Financeira

Secretaria-geral

- Eleitores recenseados: 39.477
- Licenciamento de canídeos e gatídeos: 43
- Certificação de fotocópias: 8

Natureza do documento	Junho	Julho	Agosto	Total
N.º eleitores recenseados	39326	39371	39477	
Licenciamento canídeos/gatídeos	17	14	18	49
Certificação fotocópias	4	1	3	8
Atestados - Natureza do atestado	Junho	Julho	Agosto	Total
Adoção	0	0	0	0
Agregado familiar/escolares	7	5	0	12
Bancários	1	0	0	1
Benefícios sociais	0	3	0	3
Empresa	0	0	0	0
Entidade patronal	0	0	0	0
Gebalis	0	0	0	0
Insuficiência económica	1	0	0	1
Licença e uso de porte de armas	0	0	0	0
Prova de vida nacional	8	8	3	19
Prova de vida/agregado internacional	4	12	16	32
Rendimento social de inserção	0	0	0	0
Residência	93	101	101	295
Residência (passado)	0	0	0	0
SEF	50	71	92	508
Segurança social	0	0	0	0
Sporting	50	40	36	126

Transporte de mercadorias/ alfandegários	4	2	3	9
Tribunal	0	0	0	0
União de facto	9	9	4	22
Vinda de familiar	7	8	6	21
Visita ao recluso	4	0	0	4
Total mensal	237	260	261	884

Espaço cidadão	Junho	Julho	Agosto	Total
Renovação cartão cidadão online	1	2	0	3
CC alteração/ confirmação morada	22	27	19	68
Carta condução +70 anos	0	1	0	1
Carta condução -70 anos	0	0	0	0
Chave móvel digital	97	98	110	305
Registo criminal	69	38	43	150
Certificação de vacinação	0	0	0	0
AT - certidão de dívida/não dívida	0	0	0	0
Cartão europeu seguro de doença/ Declarações -SS	2	1	0	3
ANSR - consulta de pontos da carta de condução	0	0	0	0
IMT online/revalidação	10	28	8	46
IMT online/substituição	0	0	0	0
Total serviços/ mês	201	195	180	576

	Junho	Julho	Agosto	Total
IRS	15	0	0	15

Deslocações efetuadas pelo Autocarro para entidades externas:

Instituição	Local	Dias
Academia Musical 1.º Junho 1893	Lisboa	01/06
Jardim de Infância do Lumiar	Loures	03/06
Obra Social Paulo VI	Sintra	04/06
Obra Social Paulo VI	Lisboa	05/06
Nuclisol	Almada	1, 11, 12 e 14/07

Deslocações efetuadas pelo autocarro para JFL:

Instituição	Local	Dias
UTIL	Setúbal	06/06
UTIL	Vila Franca de Xira	07/06
UTIL	Peniche	14/06
EDUCAÇÃO	Almada	17/06 a 15/07
CAFBCV	Oeiras	16/07 e 28/07
EDUCAÇÃO	Almada	17 a 19/07
ACÇÃO SOCIAL	Setúbal	20/07
CAFBCV	Góis	22/07
EDUCAÇÃO	Almada	23/07 a 30/07
ACÇÃO SOCIAL	Cascais	26/08 a 30/08

Salão Nobre da sede - Apoio às diversas iniciativas no âmbito dos diversos núcleos da Junta de Freguesia do Lumiar:

Instituição	Dias
CDS/PP	03/06
IA- Identidade e afetos	20/06
Sociedade Portuguesa Psicossomática	29/06
Assembleia Geral da Associação de Reformados da Ex Companhia Portuguesa Radio Marconi	18/07
ALIMENTA	02/08
CASA QUI	27/08

Núcleo de Recursos Humanos

A 31/08/2024 o Mapa de Pessoal contempla 178 postos de trabalho:

- 116 encontram-se preenchidos com pessoal em efetividade de funções;
- 9 encontram-se cativos fruto de mobilidades fora da entidade;
- 3 encontram-se cativos fruto de licença sem vencimento;
- 50 encontram-se vagos

Durante o período em referência ocorreu 1 acidente de trabalho.

Nesta data, estavam ao serviço nesta Junta de Freguesia do Lumiar 106 prestadores de serviços conforme mapa:

Núcleo	Nº Prestadores
Educação	73
CAF BCV	5
HU	10
UTIL	0
NEPI	2
Desporto	1
Comunicação	1
SG	1
RH	2
GAJF	2
NAEI	3
Saúde	1
Cultura	5
Total a 31/08/2024	106

Mobilidades

No período em causa, uma técnica superior que se encontrava em mobilidade na Junta de Freguesia do Lumiar fez o pedido de consolidação.

Procedemos também à mobilidade intercategoria de um assistente operacional da Higiene Urbana para encarregado operacional.

Foram consolidadas duas mobilidades intercarreiras, da carreira de assistente operacional para assistente técnico e de assistente técnico para técnico superior.

Bolsa de Recrutamento

Neste período entraram dois assistentes operacionais que se encontravam na lista final homologada do concurso para Assistente Operacional (educação).

Cessações de vínculo

Durante o período em causa, houve duas cessações da relação jurídica de emprego público, uma por denuncia do respetivo contrato por parte do trabalhador e outra durante o período experimental.

Aposentações

Tivemos três aposentações, do núcleo da higiene urbana, e encontram-se neste momento em análise, por parte da CGA, dois processos de pedido de aposentação.

Processos Disciplinares

No período em causa, por deliberação do executivo encerrou-se um procedimento de processo disciplinar, com a pena de suspensão (20 dias), continuam dois processos disciplinares a decorrer, na fase final.

Procedimentos Concursais

Continuando a prossecução do objetivo de estabilidade do quadro de pessoal, estão a decorrer os procedimentos:

Aviso (extrato) n.º 3550_2023 - OE202302/0553 - Procedimento Concursal Comum para provimento de um posto de trabalho na modalidade de contrato de trabalho em funções públicas por tempo indeterminado, na carreira e categoria de Assistente Técnico (Ação Social), fase de análise das candidaturas e marcação de nova prova, devido a anulação da prova anteriormente prestada;

Aviso (extrato) n.º 3551_2023 - OE202302/0554 - Procedimento Concursal Comum para provimento de um posto de trabalho na modalidade de contrato de trabalho em funções públicas por tempo indeterminado, na carreira e categoria de Técnico Superior (Núcleo de Comunicação), foi publicado o projeto de lista unitária de ordenação final de candidatos, encontra-se na fase de audiência previa. Aviso (extrato) n.º 3553_2023 - OE202302/0555 - Procedimento Concursal Comum para provimento de um posto de trabalho na modalidade de contrato de trabalho em funções públicas por tempo indeterminado, na carreira e categoria de Técnico Superior (Núcleo de Cultura), foi publicado o projeto de lista unitária de ordenação final de candidatos, encontra-se na fase de audiência previa.

Mobilidade Interna

Aberto na BEP:

- Novo procedimento de mobilidade interna na carreira/categoria de Técnico Superior (jurista). Visto que a entidade de origem não deu autorização ao candidato escolhido no primeiro procedimento.
- Mobilidade interna na carreira/categoria de Assistente técnico (recursos humanos). A candidata escolhida optou por não ingressar.
- Mobilidade interna na carreira de Fiscalização, categoria de Fiscal. Até à data não foi apresentada nenhuma candidatura.

Avaliação Funcionários - SIADAP

Ciente da importância da avaliação dos trabalhadores, lembrando que é a mesma que poderá promover a progressão na carreira, bem como, ter relevância na atribuição do número de dias de férias de cada ano, tem vindo a Junta de Freguesia do Lumiar a envidar todos os esforços para cumprir os prazos dos processos de avaliação, biénio 2023/2024 dos seus colaboradores de acordo com o definido na Lei. Neste contexto, está a ser inserida na aplicação da Fresoft, programa do SIADAP, as fichas individuais dos trabalhadores para um processo mais célere da avaliação do biénio 2023/2024.

Higiene e Segurança no Trabalho

Em cumprimento do legalmente estabelecido, a Junta de Freguesia garante a vigilância da saúde de todos os trabalhadores para prevenção de doenças e riscos associados à função que desempenham.

Deste modo, através da Medicina do Trabalho avalia-se a aptidão do trabalhador, em função dos riscos profissionais e do seu estado de saúde, da qual resulta uma ficha de aptidão que pode conter recomendações, contribuindo para combater o aumento do número de doenças profissionais e conseqüentemente o absentismo. No referido período foram convocados 65 trabalhadores para consultas e realização de exames periódicos.

De referir que têm sido distribuídos de forma contínua equipamentos de proteção individual a todos os trabalhadores, em função das respetivas atividades.

Anexo I - Mapa de Pessoal a 31 de agosto 2024

Anexo II - Prestadores a 31.08.2024

Núcleo de Gestão Financeira e Contabilidade

No cumprimento do estabelecido no Decreto-Lei n.º 192/2015, de 11 de setembro, com as alterações introduzidas pelo Decreto-Lei n.º 85/2016, de 21 de dezembro, que aprovou o Sistema de Normalização Contabilística para as Administrações Públicas (SNC-AP), e na alínea e) do n.º 2 do Art.º 9.º da Lei n.º 75/2013, de 12 de setembro, apresenta-se a Situação Financeira da Junta de Freguesia do Lumiar, referente ao período compreendido entre 1 de maio a 30 de junho de 2024.

Análise Orçamental

Receita

A Receita Orçamental Efetiva Cobrada, aquela que não inclui o montante do Saldo da Gerência Anterior, apresenta-se no montante de 3.397.943,56€.

Descrição	Receita			Grau de Execução	% Receita Total
	Prevista	Cobrada	Variação		
Impostos Diretos	98 500,00 €	46 353,57 €	52 146,43 €	47,06%	1,36%
Taxas, Multas e Outras Penalidades	207 767,00 €	139 512,33 €	68 254,67 €	67,15%	4,11%
Rendimento de Propriedades	2,00 €	2,59 €	-0,59 €	129,50%	0,00%
Transferências Correntes	8 525 836,36 €	2 935 315,82 €	5 590 520,54 €	34,43%	86,39%
Venda Bens - Serviços Correntes	595 393,00 €	257 655,19 €	337 737,81 €	43,27%	7,58%
Outras Receitas - Correntes	11 702,00 €	8 348,47 €	3 353,53 €	71,34%	0,25%
Total das Receitas Correntes	9 439 200,36 €	3 387 187,97 €	6 052 012,39 €	35,88%	99,68%
Transferências de Capital	1,00 €	0,00 €	1,00 €	0,00%	0,00%
Reposições Abatidas nos Pagamentos	1,00 €	10 755,59 €	-10 754,59 €	0,12%	0,32%
Total das Receitas Capital	2,00 €	10 755,59 €	-10 753,59 €	12,00%	0,32%
Total	9 439 202,36 €	3 397 943,56 €	6 041 258,80 €	36,00%	100%

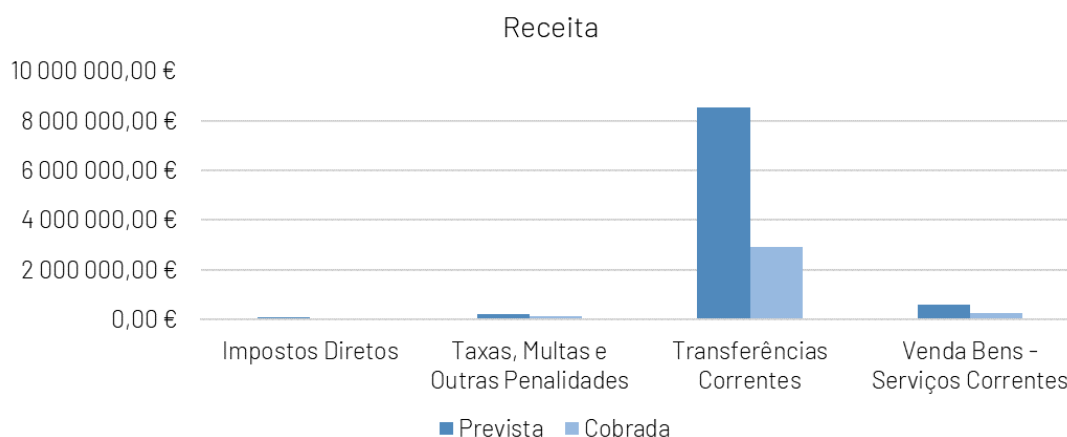

No período em análise, a execução da Receita atingiu 36,00% da Receita Prevista.

Na análise às Receitas Correntes, realça-se a Receita das “Transferências Correntes” no montante de 2.935.315,82€, o que equivale a 86,39% da Receita Total.

Despesa

O detalhe das Despesas acumuladas a junho de 2024, caracteriza-se por:

Despesa					
Descrição	Dotação	Despesa Paga	Variação	Grau de Execução	% Despesa Total
Despesas com pessoal	4 521 336,55 €	1 955 688,50 €	2 565 648,05 €	43,25%	64,19%
Aquisição de bens e serviços	2 487 694,24 €	867 479,45 €	1 620 214,79 €	34,87%	28,47%
Juros e Outros Encargos	0,00 €	0,00 €	0,00 €	0,00%	0,00%
Transferências Correntes	570 189,00 €	125 754,21 €	444 434,79 €	22,05%	4,13%
Outras Despesas Correntes	36 038,00 €	21 384,75 €	14 653,25 €	59,34%	0,70%
Total das Despesas Correntes	7 615 257,79 €	2 970 306,91 €	4 644 950,88 €	39,00%	97,50%
Aquisição de bens de Investimento	2 777 043,25 €	76 292,88 €	2 700 750,37 €	2,75%	2,57%
Transferências de Capital	1,00 €	0,00 €	1,00 €	0,00%	0,00%
Total das Despesas Capital	2 777 044,25 €	76 292,88 €	2 700 751,37 €	2,75%	2,50%
Total	10 392 302,04 €	3 046 599,79 €	7 345 702,25 €	29,32%	100%

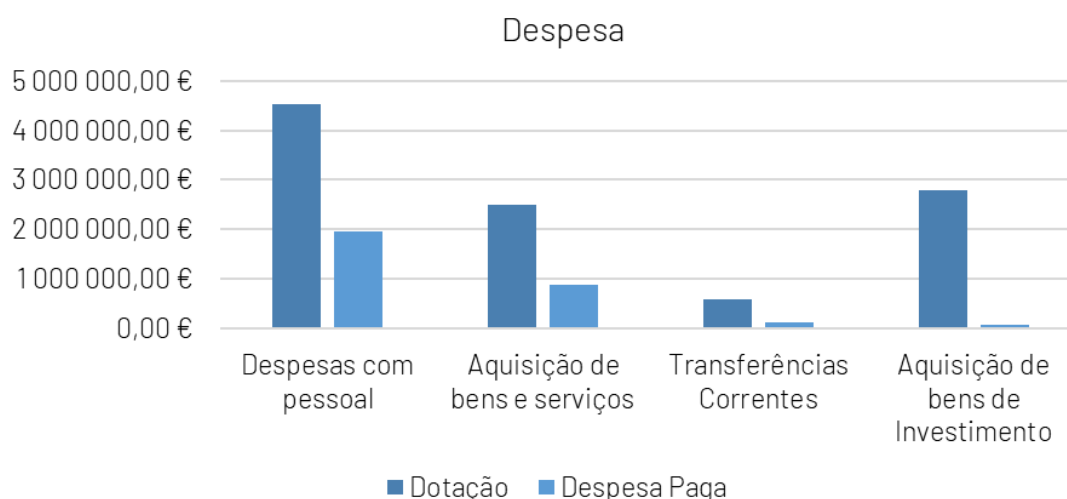

No período em análise, a Despesa teve o montante de 3.046.599,79€, correspondendo a sua execução a 29,32.

Na análise às Despesas Correntes, realça-se a Despesa com Pessoal no montante de 1.955.688,5€, o que equivale a 64,19% das Despesas Totais.

Despesa por Orgânica					
Descrição	Dotação	Despesa Paga	Variação	Grau de Execução	% Despesa Total
Serviços Gerais da Autarquia	1 106 964,55 €	450 124,49 €	656 840,06 €	40,66%	14,77%
Espaços Verdes	649 181,00 €	275 144,05 €	374 036,95 €	42,38%	9,03%
Desporto	152 313,00 €	60 036,62 €	92 276,38 €	39,42%	1,97%
Mobilidade (Trânsito e Transportes)	145 903,00 €	36 321,32 €	109 581,68 €	24,89%	1,19%
Espaço Público	226 443,00 €	63 396,37 €	163 046,63 €	28,00%	2,08%
Instalações e Equipamentos	371 671,00 €	138 188,03 €	233 482,97 €	37,18%	4,54%
Ação Social	533 273,00 €	96 508,93 €	436 764,07 €	18,10%	3,17%
Centro de Artes e Formação	117 568,45 €	37 592,43 €	79 976,02 €	31,97%	1,23%
Centro Convívio do Paço Lumiar	33 038,59 €	14 707,37 €	18 331,22 €	44,52%	0,48%
Envelhecimento ativo	26 909,00 €	43,50 €	26 865,50 €	0,16%	0,00%
Saúde	57 571,00 €	21 299,61 €	36 271,39 €	37,00%	0,70%
Educação	212 873,00 €	94 871,08 €	118 001,92 €	44,57%	3,11%
CAF/AAAF	923 190,00 €	460 834,76 €	462 355,24 €	49,92%	15,13%
Escolas	672 579,00 €	271 998,79 €	400 580,21 €	40,44%	8,93%
Juventude	919,00 €	187,22 €	731,78 €	20,37%	0,01%
Junta-te ao Verão	69 619,00 €	0,00 €	69 619,00 €	0,00%	0,00%
UTIL	70 950,03 €	15 965,65 €	54 984,38 €	22,50%	0,52%
Higiene e bem-estar animal	1 423,00 €	113,63 €	1 309,37 €	7,99%	0,00%
Lumiar Jovem	175 756,17 €	4 720,17 €	171 036,00 €	2,69%	0,15%
Cultura	498 818,00 €	234 364,10 €	264 453,90 €	46,98%	7,69%
Comunicação	72 562,00 €	18 544,69 €	54 017,31 €	25,56%	0,61%
Higiene Urbana	1 291 987,00 €	601 410,92 €	690 576,08 €	46,55%	19,74%
Desenvolvimento Económico	114 711,00 €	33 908,78 €	80 802,22 €	29,56%	1,11%
Gestão dos Recursos Humanos	139 916,00 €	45 507,03 €	94 408,97 €	32,52%	1,49%
Contratos Interadministrativos de delegação de competências e de cooperação	2 726 163,25 €	70 810,25 €	2 655 353,00 €	2,60%	2,32%
Total	10 392 302,04 €	3 046 599,79 €	7 345 702,25 €	29,32%	100%

No quadro em análise, verifica-se que a orgânica da Higiene Urbana apresenta o maior peso na estrutura de custos, representando 19,74% da Despesa Total, no montante de 601.410,92€.

Anexo III

Demonstração de Execução Orçamental da Receita;

Demonstração de Execução Orçamental da Despesa;

Demonstração do Desempenho Orçamental;

DPPI - Demonstração de Execução do Plano Plurianual de Investimentos.

Gestão e Conservação de Equipamentos

Estratégia

A Junta de Freguesia do Lumiar tem como objetivo primordial a boa gestão dos bens públicos e os equipamentos, atualizando e modernizando os serviços e equipamentos de modo a dotar os funcionários das ferramentas necessárias ao melhor desempenho das suas funções e assim melhor responder às necessidades e legítimas aspirações da freguesia.

Frota e equipamentos

Procedeu-se ao acompanhamento de várias ocorrências e necessidades de arranjos da nossa frota:

- 99-29-UP, Toyota Dyna- Reparação e Inspeção da viatura;
- 79-BF-79, Peugeot 206SW – reparação dos elevadores do vidro da mala;
- AZ-07-VN, Varredora 2AB – Arranjo de fuga de óleo. Pedido de arranjo tubo de aspiração furado;
- 39-VX-37, Varredora Ravo - Reparação perda de óleo de hidráulico e aspirador;
- 40-PF-98, Nissan Cabstar – Substituição de injetores e bomba de vácuo;
- 85-RV-87, Goupil – Reparação de barulho na direção;
- BD-31-CB Alké – Pneu galvanizado. Reparação fole da caixa de direção, óleo valvolina, óleos vários;
- BD-57-MX, Mitsubishi Fuso – Inspeção facultativa (pesagem do 1º e 2º eixo e totalidade). Manutenção feita pela empresa (troca de óleo);
- BD-29-NN, Mitsubishi Fuso – pneu;
- BD-72-LI – foi tratada a transferência de propriedade 3/8/2024;
- GPS - A solução de GPS adotada tem-se verificado muito útil para termos dados sobre os veículos e sobre a sua utilização.

Seguros

- Atualização e acompanhamento dos contratos de Seguros de acidentes pessoais, multirriscos, responsabilidade civil e frota automóvel com a mediadora DUOSEG;
- Processos reencaminhados para a Mediadora/Seguradora;
- Processo a aguardar relatório meteorológico;
- Processos a aguardar resposta do executivo (houve ou não avisos);
- Recebidos telefonemas e emails de proprietários de viaturas a solicitar respostas.

Outros equipamentos

A dimensão da junta de freguesia do Lumiar exige um diário acompanhamento dos vários serviços e equipamentos. Procedeu-se a uma atualização de vários serviços e um normal acompanhamento dos restantes contratos/Simplificados vigentes com a Junta de Freguesia dos quais salientamos:

- Elevadores - Acompanhamento do contrato de manutenção de elevadores com a empresa Eninter;
- Impressoras - Entrada em vigor e acompanhamento do contrato das Multifunções da Sede, UTIL, HU e Escolas com a empresa Beltrão Coelho;
- Combustíveis - Acompanhamento do contrato Cartões Frota - com a empresa GALP e resolução de problemas que tem surgido com a colocação de combustível/cartões e pedidos de códigos; preparou-se um novo caderno de encargos uma vez que o contrato terminava no fim de abril.
- Segurança - Acompanhamento do contrato do Segurança para a Biblioteca Maria Keil com a empresa SOC;
- Comunicações - Implementação da nova rede de dados em todos os espaços da freguesia. A MEO/Altice, após ter vencido o concurso público, está a atualizar o acesso à rede de dados nos 22 edifícios e valências da junta de freguesia do Lumiar. Trata-se de um trabalho intenso e moroso em conjunto com os serviços da Secretaria-Geral e Informática da Junta de Freguesia do Lumiar. Foi também atualizado o sistema de atendimento telefónico da junta, uma aspiração e necessidade identificada. Agora temos encaminhamento de chamadas, atendedor de mensagens gravadas e outras valências que há muito careciam de atualização. Os núcleos também foram munidos de equipamentos móveis para melhor comunicar internamente.
- Gestão documental digital - Acompanhamento do serviço de gestão documental digital FreOnline. Um serviço que contribui para a organização e controlo dos processos e comunicação da junta.
- Informática - A lógica adotada na gestão de equipamentos informáticos passou pelo reaproveitamento de algumas máquinas neste que tem sido um caminho de

renovação do parque informático da junta. Procedeu-se então aos seguintes serviços:

- Desmantelamento de computadores e aproveitamento de componentes para reparações;
 - Alteração de hardware em computadores;
 - Patching de portas de rede;
 - Limpeza interior dos computadores;
 - Formatação e preparação de computadores;
 - Criação de utilizadores e email na rede;
 - Montagem de novos periféricos nos postos: monitores, teclados, ratos, etc;
 - Substituição e clonagem dos discos antigos dos computadores para discos SSD para maior velocidade de funcionamento;
 - Apoio à instalação e upgrade das linhas de dados MEO - bastidores, portas, localizações;
 - Criação e manutenção de sites Sharepoint;
 - Backups de users;
 - Apoio local helpdesk;
 - Apoio local ao software IDONIC;
 - Apoio local ao software da Fresoft;
-

Divisão de Desenvolvimento Comunitário

Núcleo de Ação Social

Dando prossecução às Grandes Opções do Plano para o ano de 2024 aprovadas em Assembleia de Freguesia, o Núcleo de Ação Social realizou as seguintes atividades no decurso do período em análise:

– Assegurou o Atendimento Social de proximidade e integrado, garantindo o acompanhamento psicossocial, o atendimento para encaminhamento jurídico a famílias economicamente carenciadas. Neste âmbito, foram realizados: 71 atendimentos sociais, 5 visitas domiciliárias e desencadeadas 4 sinalizações de pessoas em situação de sem-abrigo às Equipas Técnicas de Rua que colaboram no Núcleo de Planeamento e Intervenção Sem Abrigo (NPISA) da CML. As problemáticas que mais frequentemente motivaram os atendimentos sociais foram o apoio alimentar, pedidos de apoio habitacional, acesso a apoios sociais, questões de saúde e fragilidade socioeconómica. No âmbito da identificação e acompanhamento de situações de fragilidade social, foram acompanhadas e intervencionadas 3 situações de insalubridade, tendo-se procedido, em articulação com as entidades competentes, à higienização e organização dos domicílios. Foram ainda fornecidas informações aos Fregueses sobre as respostas e recursos sociais disponibilizados pela JFL, bem como pelas associações e instituições sediadas ou com intervenção na Freguesia do Lumiar, sempre que solicitado.

– Garantiu a resposta alimentar a famílias em situação de carência económica residentes na freguesia, bem como a entrega de produtos de limpeza doméstica e de higiene pessoal. Neste domínio, a JFL assegurou a distribuição bimensal de 85 cabazes de produtos frescos, que complementam o valor nutricional do Cabaz do Banco Alimentar (BA). No âmbito dos acordos estabelecidos com o BA, a JFL procedeu à distribuição mensal de 85 cabazes alimentares a famílias carenciadas da Freguesia, num universo de cerca de 250 pessoas, cuja seleção foi precedida de avaliação individual dos casos de carência, diagnosticados no âmbito do atendimento social, ou encaminhados por outras instituições que atuam na Freguesia. Foram ainda entregues com carácter de urgência (pontual) 31 cabazes alimentares. Importa salientar que os apoios diferem na sua duração (3 meses, 6 meses e 1 ano) mediante a avaliação individual dos casos e subsequentes reavaliações. No que se refere ao desperdício alimentar, prosseguiu o acompanhamento do Programa através do reforço de articulação com entidades aderentes, em especial com a ReFood Lumiar e Telheiras, as Paróquias de São João Batista e Nossa Senhora do Carmo, Centro Social da Musgueira e Obra Paulo VI. No âmbito da resposta alimentar a famílias em situação de carência económica residentes na freguesia, o Núcleo de Ação Social envidou esforços para a implementação da iniciativa “Cartão Solidário”, que será entregue às famílias durante o mês de setembro.

– No âmbito das respostas de combate às fragilidades sociais e no domínio das parcerias solidárias, nomeadamente com o Banco de Bens Doados, manteve-se a entrega, a cerca de 100 agregados familiares, dos produtos de higiene pessoal e doméstica,

bem como de artigos de puericultura, vestuário e calçado. Ainda no contexto das respostas de combate às fragilidades sociais, foi atribuído apoio financeiro a 2 agregados familiares no âmbito do Fundo de Emergência Social. No âmbito das parcerias solidárias, nomeadamente com a Animalife, foram sinalizadas oito situações de canídeos pertencentes a famílias em situação de fragilidade socioeconómica que solicitaram apoio para tratamentos, vacinação e alimentação dos animais.

– Manteve o processo de consolidação do desenvolvimento da Comissão Social de Freguesia, no acompanhamento e dinamização das reuniões de todos os grupos de trabalho – saúde, educação e desporto, envelhecimento ativo, alimentação, segurança e acessibilidade, e sustentabilidade e ambiente.

– Apoiou instituições de solidariedade social sediadas na Freguesia que contribuem para o desenvolvimento social da freguesia e têm instituídas respostas para pessoas e famílias em situação de vulnerabilidade social.

No período em análise, em articulação com as equipas da Equipa Lisboa Trabalho Comunitário da Direção-Geral de Reinserção e Serviços Prisionais, foi realizada a integração de um prestador de trabalho comunitário. Foi ainda assegurada a representação no Núcleo Local de Inserção, dinamizado pela SCML, no âmbito do acompanhamento realizado aos beneficiários do Rendimento Social de Inserção, tendo sido assinados 6 acordos no âmbito deste apoio.

No período em análise, o Núcleo de Ação Social realizou visitas institucionais e participou em reuniões de trabalho com associações e instituições sediadas ou com intervenção na Freguesia do Lumiar, nomeadamente com Animalife, Câmara Municipal de Lisboa/Departamento de Desenvolvimento Local, Just a Change, SCML, e Fundação Sporting.

Nos meses de abril e maio, o Núcleo de Ação Social deu continuidade à sua ação em Projetos de Intervenção Comunitária, nomeadamente o Programa BIP/ZIP (Bairros/Zonas de Intervenção Prioritária). Neste domínio, a JFL acompanhou, como entidade parceira, os projetos “Praça”, “O Fabuloso Destino de Amália” e “Mãos que Falam. Neste período, o Núcleo de Ação Social colaborou na realização das candidaturas ao Programa BIP/ZIP – Edição 2024, particularmente através de realização de reuniões exploratórias, identificação e priorização de necessidades e recursos do território, identificação dos parceiros de base local com papel estratégico nos processos comunitários do território, e apoio técnico na introdução de informação/dados na Plataforma BIP/ZIP.

Dando prossecução a projetos celebrados no âmbito do Programa de Recuperação e Resiliência, o Núcleo de Ação Social colaborou com a Just a Change, Associação sem Fins Lucrativos que reconstrói casas de pessoas em situação de vulnerabilidade socioeconómica, participando em seis requalificações habitacionais já finalizadas

e sinalizando duas novas situações de vulnerabilidade socioeconómica com necessidades habitacionais cujas obras serão iniciadas em outubro. Ainda neste contexto, o Núcleo de Ação Social colaborou com A Mundo A Sorrir, Organização Não Governamental para o Desenvolvimento que promove a Saúde e a Saúde Oral como um direito universal junto das populações em situação de vulnerabilidade socioeconómica, sinalizando 16 situações para acompanhamento e tratamentos de medicina dentária, em articulação com os Médicos de Família que acompanham os utentes.

No domínio do envelhecimento ativo e atividades sénior, o Núcleo de Ação Social concretizou o programa Junta-te ao Verão Sénior 2024, com cerca de 100 seniores, bem como os passeios seniores a Caldas da Rainha e Óbidos e Troia e Comporta, para 2024. Concretizaram também o programa À tarde na cidade, com visita ao Hospital das Bonecas, neste contexto, realizou-se também o Arraial Sénior.

Relativamente ao Lumiar TransPORTA, no período em análise, mantiveram-se ativas as duas rotas existentes, designadamente “Lumiar -BCV/Alto do Lumiar” e “Lumiar - Paço do Lumiar/Quinta do Olival”. No que concerne ao Lavadouro Público manteve-se a utilização desta valência da JFL pela comunidade do Lumiar e diversas valências da JFL.

Centro de Convívio do Paço do Lumiar

Relativamente ao Centro de Convívio do Paço do Lumiar (CCPL), no período em análise, foram desenvolvidas atividades lúdicas, nomeadamente trabalhos manuais de pintura em materiais distintos, como materiais recicláveis, jogos didáticos, confeção de 48 almofadas para oferta a grávidas e em colaboração com os Serviços Sociais da CML, com vista à melhoria da motricidade fina. Adicionalmente, os utentes do CCPL desenvolveram atividades conjuntas com os Leões de Portugal, e com alunos voluntários do Colégio São João Brito, bem como com o Núcleo de Saúde da JFL.

Neste período, os utentes do CCPL participaram nas seguintes atividades organizadas com os Leões de Portugal, como a comemoração do Dia Internacional do Chá, em colaboração com os Leões de Portugal, através da apresentação da história sobre a origem do chá e visionamento da cerimónia oriental do chá; projeto “Entre gerações”, projeto intergeracional dinamizado pela Escola Superior de Educação de Lisboa e a tarde de Sevilhanas.

No âmbito das atividades diárias fizemos o registo escrito de Histórias e Lengalengas populares que são ditas no CCPL e que são de transmissão entre gerações; elaboração de um pequeno jornal mensal com notícias sobre as atividades realizadas no CCPL. Comemoração do Dia Internacional do Picnic, no parque de merendas em Monsanto, onde houve também lugar a exercícios de atividade física; e gravação do primeiro episódio do Podcast do CCPL abordando questões de segurança na terceira idade.

Organização de uma sardinhada/ convívio com os idosos do CCPL e alguns familiares, como forma de comemoração do êxito das atividades desenvolvidas nos últimos meses. Participação na apresentação do Teatro “Não bebas dessa água” apresentado pelo grupo de teatro da UTIL no Auditório Orlando Ribeiro.

No decurso do período em análise, o CCPL participou também na Feira de Telheiras, onde expôs diversos artigos (sacos, individuais, individuais para refeições, malas com tecidos personalizados, bolsas para produtos de maquilhagem e almofadas) elaborados pelos seus utentes a partir de tecidos e lãs reaproveitadas.

Participação no evento que decorreu no salão da Junta organizado pelo Núcleo de Saúde da JFL

Participação de um elemento do CCPL no júri da avaliação de Provas de aptidão Profissional da Escola Profissional Gustave Eiffel.

Centro de Artes e Formação – Bairro da Cruz Vermelha

No que concerne ao Centro de Artes e Formação (CAF BCV), dando continuidade à implementação do Plano Anual de Atividades, foram desenvolvidas as seguintes atividades segundo os seus três eixos de intervenção, a saber:

– Eixo de Intervenção I – Fomentar a criação de projetos de vida junto dos jovens e famílias, desenvolvendo estratégias que visem melhorar o desempenho escolar. Neste contexto, manteve-se a articulação permanente com a equipa de mediação escolar e professores da EB 2,3 do Alto do Lumiar e encarregados de educação dos jovens, da qual surgem planos de atuação conjuntos visando a redução do insucesso, absentismo e abandono escolar e mau comportamento em sala de aula e recreio. Foi também dada continuidade ao acompanhamento escolar e familiar de jovens inscritos no CAF BCV e com medidas tutelares educativas.

– Eixo de Intervenção II – Implementar projetos que visem o desenvolvimento de competências pessoais e sociais, e comportamentos saudáveis. Neste âmbito, foram desenvolvidas as atividades “Olá Sociedade”, estando a ser trabalhado o tema da “Eu e o Mundo” através de várias dinâmicas que se realizam semanalmente como Quizz, Kahoots, Debates, visionamento de vídeos e quebra-cabeças. No período em análise manteve-se a 2.ª edição do Community Champions League (CCL), liga de Futebol de 5 implementada ao nível da cidade de Lisboa, da qual a Junta de Freguesia do Lumiar é promotora local; no âmbito desta atividade, a equipa do Alto do Lumiar, com jogadores do CAF BCV, Mediateca do CSM e Associação Espaço Mundo, terminou em 1º lugar da zona ocidental. A equipa do Alto do Lumiar repetiu o feito e sagrou-se campeã esta época, tendo como prémio a ida à final europeia que decorrerá no Luxemburgo, representando a CCL de Portugal.

– Eixo de Intervenção III – Promover uma gestão adequada dos tempos livres, através da implementação de atividades de interesse dos jovens. Neste domínio, decorreram diversas atividades, nomeadamente dança, expressão musical, expressão dramática, animação de sala, artes plásticas e horta pedagógica; foram também desenvolvidas a atividade Move-te, que pretende consciencializar para a

importância e benefícios da atividade física, enquanto potencializa o desenvolvimento motor, a importância do brincar, o trabalho em equipa e a concentração, bem como a atividade Poesia para Todos e a atividade GPS, atividade de prevenção e reabilitação psicossocial para jovens em risco, que trabalha a comunicação, relacionamento interpessoal, significado das emoções, crenças disfuncionais, prevenção da indisciplina e do insucesso escolar. Foram ainda dinamizadas atividades no âmbito do desenvolvimento de competências de fotografia e vídeo, assim como a atividade reunião de condomínio, espaço de conversa e de avaliação da semana, onde se potencia aprendizagem e partilha, assim como a gestão e resolução de conflitos que surgem diariamente, a integração e gestão de emoções.

No decurso do período em análise, tiveram ainda lugar atividades pontuais no CAF BCV, nomeadamente a entrega da Taça CCL – SLB, uma ação subordinada ao tema “Afetos e Sexualidade Responsável”, dinamizada pelo Núcleo de Saúde, que teve como objetivo esclarecer as dúvidas relativamente aos afetos, sistema reprodutor e sexualidade que surgiram na “caixa de questões anónimas” aquando da dinamização da sessão “Pobreza menstrual”, e um Seminário promovido pela Université Jean Jaurès Toulouse (França).

Dando prossecução ao desígnio de modernização e digitalização da JFL para melhor servir os fregueses e otimizar processos, no período em análise, o Núcleo de Ação Social prosseguiu com a implementação do software dedicado à Ação Social, estando em curso a digitalização dos processos sociais dos utentes.

No que se refere à realização de Estágios Curriculares, o Núcleo de Ação Social integrou, no decurso dos meses em análise, na sua globalidade sete estagiários, provenientes do 3º ano de Licenciatura em Serviço Social da Universidade Lusófona de Humanidades e Tecnologias, de Animação Sociocultural da Escola Superior de Educação de Lisboa, de Apoio Psicossocial da Escola Técnica Psicossocial, de Fotografia da Escola Profissional Tecnologia Digital, e de Integração Social do Centro Integrado de Formação Profissional La Rioja (Espanha).

Núcleo de Educação e Juventude

Educação e Juventude

No trimestre correspondente às atividades de Verão, a Junta de Freguesia do Lumiar funciona com 3 tipos de Programas: o Programa de Verão de AAAF e CAF (mês de Julho); o Programa de Verão do Lumiar Jovem (metade de Junho e Julho inteiro); o Programa “Junta-te ao Verão” (mês de Julho). Com características e meios diferentes, esta oferta assenta tanto na necessidade de sustentabilidade humana e financeira quanto na necessidade de acautelar as diferentes preferências dos Pais.

Assim e de uma forma geral, o “Junta-te ao Verão” é uma oferta do género Praia-Campo enquanto o Programa de Verão de AAAF e CAF consiste na implementação de atividades lúdicas indoor e atividades de exterior, com base no estabelecimento de ensino de origem, cuja principal função é a de garantir o apoio às famílias e animação das crianças. Com estas duas opções, os Pais e Encarregados de Educação podem optar pela frequência em dois tipos de atividades diferentes por quinzena, diversificando assim o tipo de atividades frequentadas no Verão.

O Programa de Verão de AAAF e CAF corresponde à implementação de 12 versões (em cada um dos estabelecimentos escolares – 6 JI e 6 escolas de 1º ciclo) e correspondeu a um reforço de RH num total de 46 prestadores, garantindo a segurança e animação de 358 crianças em AAAF e de 486 em CAF.

O Programa “Junta-te ao Verão” encontra-se dividido em dois 2 turnos (2 semanas por turno) para crianças entre os 6 e os 16 anos. Participaram na 1ª quinzena um total de 81 crianças e na 2ª quinzena 66 crianças, com idas diárias à Praia do Castelo da parte da manhã e visitas a museus e atividades na cidade da parte da tarde.

Para a implementação deste projeto foram contratados autocarros, refeições diárias e 14 monitores. Realizaram-se 2 reuniões com os encarregados de educação para apresentação do programa e da equipa que acompanhou a atividade.

No que respeita ao Programa de Verão do Lumiar Jovem, este consiste num misto de atividades entre os Programas anteriormente mencionados, em linha com a atividade que prossegue durante o ano letivo, na Escola Básica de São Vicente e na Escola Básica de Telheiras (Mário Chicó). Este programa incluiu atividades de exterior diárias, com uso de transportes públicos e o reforço de recursos humanos num total de 6 monitores.

Durante este trimestre foram realizadas reuniões de avaliação com as coordenações dos estabelecimentos de ensino, onde as nossas valências estão a funcionar, e com as associações de pais, na tentativa de melhorar o serviço prestado na comunidade e com as parcerias já existentes, tanto a nível de acolhimento de estágios como de grupos de trabalho da CSF.

Com o mesmo objetivo, foram realizadas reuniões com instituições de cariz educativo e desportivo para possíveis parcerias com o NEJ.

Com as equipas que estão a assegurar as AAAFs, CAFs e Lumiar jovem e com os seus respetivos monitores responsáveis, foram realizadas reuniões de avaliação e de preparação do projeto pedagógico para o ano letivo 24/25, que se baseia nos Objetivos do Desenvolvimento Sustentável, dando mais ênfase à temática dos valores humanos e sociais.

Foi desenhado o projeto em parceria com o Núcleo da Saúde (Seminário sobre os maus-tratos infantis) a realizar a 20 de novembro no Auditório da Biblioteca Orlando Ribeiro.

Deu-se continuidade ao projeto que dará resposta às famílias com crianças e jovens com Necessidades Específicas.

Em parceria com a área da sustentabilidade, foram realizadas reuniões de preparação para a implementação do Projeto Amarelo e do Programa Mexe-te pela tua cidade, ambos da divisão de mobilidade da Câmara Municipal de Lisboa e o primeiro em parceria com a Carris.

Houve espaço para mais uma reunião da Comissão Social de Freguesia, do grupo de trabalho da Educação e Desporto, onde foi dada nota dos projetos atuais que estão a ser implementados.

A nível da comunicação do NEJ foi dado início à criação da newsletter mensal e semanal das nossas valências a ser partilhada com os encarregados de educação, e foi retomada a partilha nas redes sociais de fotografias das atividades desenvolvidas.

No que concerne aos recursos humanos deste mesmo núcleo, e tal como já foi referido anteriormente, houve necessidade de reforçar as equipas com a contratação de monitores extra para acompanhar as atividades de Verão.

Foram realizadas um total de 70 entrevistas, que resultaram na contratação de 14 monitores para JAV, 46 para AAAF e CAF e 6 monitores para LJ para Julho; e de 24 monitores para LJ e 24 para AAAF e CAF para a 1ª quinzena de Setembro.

Para a inscrição na frequência das nossas valências de AAAF, CAF e Lumiar Jovem para o ano letivo 24/25, foi usado exclusivamente o Ebalcão, com o apoio telefónico, e mail e presencial de toda a equipa do NEJ, contribuindo para a modernização administrativa da Junta de Freguesia do Lumiar.

Estão formalizados 22 pedidos de plano de pagamento de dívidas.

Neste momento estão inscritas um total de 1309 distribuídas da seguinte forma:

AAAF JI LUMIAR – 73 crianças (8NE)

AAAF JI TELHEIRAS – 115 crianças (3 NE)

AAAF JI ALTO DA FAIA – 64 crianças (4NE)

AAAF SÃO VICENTE – 58 crianças (2 NE)

AAAF ROCHA E MELO- 42 crianças (6 crianças NE, 3 delas dependentes)

AAAF NUNO CORDEIRO FERREIRA – 40 crianças

CAF QUINTA DOS FRADES – 161 crianças (7 NE)

CAF SÃO VICENTE – 83 crianças

CAF EB1 TELHEIRAS – 216 crianças (5 NE)

CAF ROCHA E MELO – 52 crianças (6 NE unidade)

CAF NUNO CORDEIRO FERREIRA – 62 crianças

CAF EB LUMIAR (ALTO DA FAIA) – 187 crianças (11NE)

LUMIAR JOVEM SÃO VICENTE – 70 crianças (19 NE)

LUMIAR JOVEM MÁRIO CHICÓ – 86 crianças

Estão alocadas aos 6 jardins de infância um total de 30 assistentes operacionais, 24 delas em sala e uma Assistente Operacional extra, não abrangida pela Câmara Municipal de Lisboa, para reforço de apoio.

Intervenções em estabelecimentos escolares

Tendo o fito de proceder a obras de reabilitação, dentro do escopo das competências delegadas à JFL, na Escola Básica do Lumiar e no Jardim de Infância de Telheiras; foram realizadas visitas de trabalho, por forma a identificar in loco as debilidades a corrigir.

Está a ser realizada uma consulta de mercado e iniciou-se a preparação dos procedimentos pré-contratuais imprescindíveis.

Também serão alvo de intervenção a Escola Básica da Quinta do Frades, a Escola Básica Padre José Manuel Rocha e Melo e a Escola Básica 1 Dr. Nuno Cordeiro

Ferreira, com pequenas obras de manutenção em coberturas, cablagens, projetores e portões, cujo trabalho ficará a cargo do NEPI.

Por último, a JFL colocará toldos no recreio da Escola Básica de Telheiras EB1, no Jardim de Infância de Telheiras e na Escola Básica 1 Dr. Nuno Cordeiro Ferreira, estando na fase de preparação para a abertura dos procedimentos pré-contratuais.

Universidade da Terceira Idade (UTIL)

No que respeita à atividade da UTIL nos meses de Junho, Julho e Agosto, destacamos:

1º Festa Final da UTIL, que permitiu que toda a comunidade apresentasse os seus espetáculos para alunos e professores, nomeadamente na área da dança, música, poesia e coro, realizado no auditório Orlando Ribeiro a 19 de junho com lotação esgotada.

2ª Arraial dos Santos Populares da UTIL, um momento de confraternização entre alunos, professores e equipa da UTIL, teve o acompanhamento da TUNA e do Grupo de Dança da UTIL. A avaliação geral foi muito boa. Realizou-se no largo da JFL no dia 21 de junho.

Houve mais dois momentos com duas importantes atividades:

1º Apresentação do primeiro espetáculo de Teatro do Grupo da UTIL, com a peça de teatro “Não Bebas Dessa Água” de Woody Allen no Auditório Orlando Ribeiro com lotação esgotada no dia 6 de junho.

2º Viagem de Finalistas, realizada à Serra da Estrela entre os dias 11 e 13 de junho, teve uma componente histórica e natural muito forte e todos os participantes consideraram a viagem excelente.

O mês de junho coincidiu também com o encerramento das atividades e aulas.

No mês de julho realizámos a avaliação junto de alunos e professores e iniciámos a preparação do novo ano letivo com reuniões de equipa e toda o trabalho para o efeito: contato com professores, divulgação, preparação dos formulários, preparação das obras na UTIL, etc.

O mês de agosto foi o mês de férias da equipa de trabalho.

No âmbito da preenchida lista de atividades da UTIL, destacamos:

Passeios:

- Troia
- Quinta Municipal da Piedade
- Serra da Estrela
- Museu Nacional da Resistência e da Liberdade
- Museu RTP

Datas comemorativas:

- Grande Arraial do Lumiar
- Festa Final de ano letivo
- Arraial da UTIL

Palestras:

- Encontros Connosco
- Encontros com as Palavras
- Lumiar Ativo
- Apresentação Projeto Radar

Outras atividades:

- Caminhadas
- Organização do próximo ano letivo
- Avaliação Geral

Importa ainda dar nota de que foi concluído o procedimento pré-contratual por concurso público, para as obras de reabilitação do edifício sito na Estrada da Torre 19 – Universidade da Terceira Idade do Lumiar (UTIL). Tendo notificado a entidade concorrente vencedora “Projeto 360, Ida,” e esta procedido à sua habilitação, tiveram lugar contactos e reuniões preparatórias para o começo da obra, prevendo-se que esta avance em Setembro/Outubro, com a colocação de uma cobertura provisória e a duração estimada de quatro meses. Têm sido também elaborados trabalhos pelos serviços da JFL no sentido de permitir a conciliação entre utilização parcial do edifício da UTIL e as obras a realizar, procurando minimizar o transtorno para os alunos, no decorrer do início do ano letivo, bem como a utilização de outros equipamentos da Freguesia.

Foi também aberto um procedimento pré-contratual para a aquisição de serviços de fiscalização da obra de reabilitação da UTIL, uma vez que a JFL não dispõe de recursos próprios para o efeito, estando em fase de conclusão.

Dispondo a Câmara Municipal ainda de duas frações no edifício-sede da UTIL, foi, entretanto, cedida a posse de uma delas à Junta de Freguesia do Lumiar. Nestes termos, pretendemos reabilitar essa fração, integrando-a do ponto de vista arquitetónico na UTIL e assim propiciando mais espaços para salas de aulas e gabinetes.

Estamos em fase de preparação da abertura dos procedimentos pré-contratuais necessários para concretizar este objetivo.

Associativismo e Voluntariado

Relativamente a esta área mais concreta e para lá daquilo que está intrinsecamente ligado às atividades globais da parte educativa deste Núcleo, o trabalho é direcionado para a interação constante com as Associações do Lumiar (ou que ocorrem à nossa Junta de Freguesia), bem como a procura de mecanismos de dinamização e divulgação das atividades da freguesia para toda a comunidade (como aconteceu no Grande Arraial do Lumiar e se pretende incrementar, de futuro).

Importa deixar as seguintes notas, no que respeita aos meses de Junho, Julho e Agosto: Casa da Cidadania do Lumiar Centro:

A Casa da Cidadania do Lumiar Centro insere-se na rede articulada de espaços de proximidade dinamizados pela Câmara Municipal de Lisboa através das Casas de Cidadania e da Casa dos Direitos Sociais, em estrita ligação com as Juntas de Freguesia. Este projeto visa promover atividade nos territórios em que se inserem, através da disponibilização aos cidadãos e organizações de um espaço de trabalho e

partilha de serviços onde se possam organizar em torno dos seus interesses, assegurando a implementação de atividades nomeadamente de natureza cívica, social, cultural, comunicativa, informativa, educativa, e de lazer.

Dada a grande procura de espaços para o exercício da atividade de numerosas entidades com trabalho relevante na Freguesia, é intenção da Junta de Freguesia do Lumiar potenciar as instalações da Casa da Cidadania para o efeito, reconfigurando o espaço físico, por forma a albergar mais associações ou entidades. Para tal, será necessário proceder a uma intervenção no edifício.

Desta feita, procederam-se várias visitas ao local e reuniões de trabalho, por forma a avançar com o projeto. Foi feita uma consulta ao mercado e abriu-se um procedimento pré-contratual por consulta prévia para a elaboração dos projetos de arquitetura, engenharia e outras valências, bem como de apoio à contratação e futura fiscalização da obra. Tal deveu-se ao facto de a JFL não dispor de quadros técnicos qualificados para o efeito. O procedimento está em fase de conclusão e seguir-se-á a abertura do procedimento pré-contratual para a obra de requalificação a lançar em breve.

Conselho de juventude da Freguesia do Lumiar (CJFL)

Reunião Grupo de Trabalho para a Organização da Feira do Associativismo

Esta reunião ocorreu no dia 8 de Julho onde estiveram presentes os membros do Grupo de Trabalho para a Organização da Feira do Associativismo, tendo-se discutido o modelo a implementar para o evento e as entidades a convidar.

5.ª Reunião do CJFL

O CJFL procura reunir as associações e organizações representativas da comunidade jovem da Freguesia, procurando estabelecer um diálogo de proximidade, um espaço de debate e partilha de opiniões e incentivar à participação dos jovens na definição das políticas públicas e cidadania.

O CJFL reuniu no dia 16 de Julho tendo sido aprovadas as propostas do Grupo de Trabalho para a Organização da Feira do Associativismo.

Reuniões/visitas do Núcleo de Educação e Juventude:

- Fundação Gonçalo da Silveira
- Associação Académica do ISEC
- Associação de Moradores do Bairro da Cruz Vermelha
- Academia TEN – Tu Eu Nós
- Associação Mirabilis
- Associação de Pais do Jardim de Infância do Lumiar
- Associação de Pais do JIT e EB1 de Telheiras
- Conselho Académico da UTIL
- EMEL – Academia EMEL e Educação para a Mobilidade
- Grupo de Pais e Encarregados de Educação do Alto do Lumiar
- Escuteiros e Casa do Minho (no âmbito do Grande Arraial do Lumiar)
- Associação de Residentes de Telheiras
- Coordenações dos Estabelecimentos Escolares do Agrupamento de Escolas Vergílio Ferreira
- Coordenações dos Estabelecimentos Escolares do Agrupamento de Escolas Professor Lindley Cintra
- Coordenações dos Estabelecimentos Escolares do Agrupamento de Escolas do Alto do Lumiar

Núcleo de Cultura

A dinâmica cultural seguida pela Junta de Freguesia do Lumiar passa pela realização de eventos de sua iniciativa e outros realizados em parceria, ou com o seu apoio. Passa também pela gestão dos diversos espaços culturais desta autarquia local – Biblioteca Maria Keil, Auditório da Biblioteca Orlando Ribeiro, Galeria *Liminare* e Lagar de São Vicente.

Destaca-se, neste período, a primeira edição do Grande Arraial do Lumiar, diversos eventos no âmbito do BROADWAY EM LISBOA 2024, mais uma edição dos Escutadores e a inauguração de um novo mural em Telheiras denominado Arte é Premissa. Para além destes momentos, a Junta de Freguesia do Lumiar, apoiou a Marcha Popular do Lumiar, que se reuniu para representar a Freguesia nas Marchas Populares de Lisboa, por ocasião dos Santos Populares. Através da Academia Musical 1o de Junho 1893, responsável pela Marcha do Lumiar, a nossa Freguesia desfilou magnificamente na exibição do Pavilhão e no Desfile da Avenida da Liberdade.

Eventos que contaram com o apoio da Junta de Freguesia

Festival de Telheiras 2024

// 24 de maio a 2 de junho

// Diversos locais do bairro de Telheiras

A zona de Telheiras encheu-se de vida e movimento num evento de partilha entre indivíduos e instituições, com música, concertos, palestras, workshops e muito mais. Foram dezenas de atividades nas ruas, jardins e nas praças da zona, neste que é um evento para toda a família, com uma programação feita a pensar em todas as faixas etárias. Trata-se de um grande encontro da comunidade onde as entidades, comércio local e serviços, artistas e cidadãos ativos locais se dão a conhecer mutuamente, à freguesia e à cidade. A edição deste ano contou com as atuações da banda Elan Mess, da cantora Daniela Soares e do projeto Couple Coffee. O último dia do Festival de Telheiras 2024, a 2 de junho, contou com o incrível Festival Bollywood Holi e Mercado da Índia, na Comunidade Hindu de Portugal. Este ano, o Festival de Telheiras teve o apoio da Câmara Municipal de Lisboa e da Lisboa Cultura (EGEAC - Empresa de Gestão de Equipamentos e Animação Cultural).

Grande Arraial do Lumiar

// 07 a 22 de junho

// Praça Verde (em frente ao Mercado do Lumiar)

Os Santos chegaram em Grande ao Lumiar, com muita animação à mistura e com a atuação de vários artistas populares: Jorge Crispim, Zé Cabra, Tio Jel, Filipe Gonçalves, Maria Leal, Melão, Sérgio Rossi, Tudo ao Molho, Deixa Rolá, entre outros. O Arraial, contou também com a participação e atuação de instituições da freguesia, a apresentação da Marcha Popular do Lumiar, na volta ao Bairro, diversões para crianças e adultos e também a comida tradicional da época. O Grande Arraial do Lumiar, organizado pela DECIDIMPROVISAR – Associação Recreativa, Cultural e Musical, resulta do protocolo estabelecido entre a Junta de Freguesia do Lumiar e esta associação.

Funcionou de segunda a sexta-feira a partir das 17h00 e aos fins-de-semana a partir das 15h00.

Arraial do Paço do Lumiar

// 8, 12, 15, 22 e 29 de junho

// Largo do Paço do Lumiar

O típico e muito animado Arraial do Paço do Lumiar, dinamizado pela Associação Recreativa dos Amigos do Paço do Lumiar (ARAPL), teve lugar, com o apoio da Junta de Freguesia do Lumiar. Ao longo dos anos este arraial tem-se afirmado e atraído cada vez mais pessoas.

Arraial de S. João Baptista

// 22 de junho

// Largo de S. João Baptista

Organizado pela paróquia de S. João Baptista do Lumiar realizou-se, no Largo de S. João Baptista, o tradicional arraial em honra do padroeiro da paróquia e da freguesia, com o apoio da Junta de Freguesia do Lumiar.

Cineconchas

// 27 de junho a 13 de julho

// Parque da Quinta das Conchas

A Junta de Freguesia do Lumiar apoiou mais uma edição deste maravilhoso festival de cinema ao ar livre organizado pelo Centro Social da Musgueira e Lisboa Cultura (EGEAC). Este festival iniciou-se em 2008 e anos após ano tem conquistado novos públicos, trazendo ao Lumiar população de toda a cidade. Acontece às 5^{as}, 6^{as} e sábados durante três fins-de-semana e insere-se nas comemorações das Festas da Cidade. A programação é sempre de excelência. Ressaltamos que, este ano, exigiu muito da organização uma vez que choveu, o que obrigou a alteração de datas, de tudo o que isso exige da organização e de todos os envolvidos.

Escutadores 2024

// 7, 14, 21 e 28 de julho

// Jardins do Lumiar

Os Escutadores, uma iniciativa d'A Algures, em coprodução com a Junta de Freguesia do Lumiar e o apoio da Câmara Municipal de Lisboa, regressaram este verão para mais uma edição. Com a mestria dos contadores de contos e outros artistas fez-se habitar os jardins da freguesia de palavras e foram convidadas todas as pessoas a trazer uma manta, pôr os pés na relva e a escutar histórias cativantes.

Mtl – Musical Theater Lisbon apresentou Broadway em Lisboa 2024

// 15 a 21 de julho

// Vários locais da cidade.

No Lumiar decorreu no Auditório da Biblioteca Orlando Ribeiro a 2^a edição do evento que traz a Broadway a Portugal. No dia 16 de julho teve lugar uma

masterclass de escrita criativa para teatro musical com Philip Himberg. À noite, como forma de comemorar um ano do podcast “O Artista Broadway Que Nunca Fui” de Luís David, foi gravado no Auditório Orlando Ribeiro o centésimo episódio deste podcast. Foram convidados os atores Sissi Martins e Rúben Madureira. No dia 18 de julho deu-se uma conversa com o ator e cantor norte-americano Gavin Creel e de 19 a 21 de julho um workshop com Will Swenson, acompanhado ao piano por Carlos Meireles. Este evento teve repercussão na imprensa internacional de especialidade, levando assim o Lumiar além-fronteiras.

Inauguração do Mural “Arte é Premissa”

// 18 de julho

// Telheiras, viaduto por baixo da Rua Prof. Vieira de Almeida

“Arte é premissa” é o nome de um novo mural localizado em Telheiras, por baixo da Rua Prof. Vieira de Almeida, que reúne obras de doze artistas: António Paté, Brito Atrópio, Éola Lopes, Gil Oliveira, Leonor Pêra, Leonor Pupo, Madalena Serôdio, Matilde Feitor, Miguel Basto, Rosa Aboim Inglez, Tomás Frusoni e Vasco Olino. Estes artistas tiveram a iniciativa de dar uma nova vida às paredes brancas daquele espaço. Esta obra conjunta foi inaugurada no dia 18 de julho e pode agora ser apreciada por todos. O momento tornou-se ainda mais especial com a construção, por parte dos doze artistas, de um campo de Boccia, a pedido da Associação Portuguesa de Paralisia Cerebral (APCL), que está sediada nas imediações do mural. Este campo serviu já para os treinos da campeã paralímpica 2024, Cristina Gonçalves. Na inauguração estiveram presentes muitas instituições culturais da freguesia, tendo-se criado um ambiente de simbiose efervescente para a nossa freguesia.

Palco de Chocolate

// segundas-feiras das 17h30 às 20h30

// Auditório da Biblioteca Orlando Ribeiro

Oficinas de teatro para as crianças no âmbito do Protocolo celebrado entre a Junta de Freguesia do Lumiar e o Palco de Chocolate.

Utilização dos Equipamentos Culturais

Durante este período, os espaços culturais geridos pela Junta de Freguesia – Biblioteca Maria Keil, Auditório da Biblioteca Orlando Ribeiro, Galeria *Liminare* e Lagar de São Vicente – mantiveram-se ativos e disponíveis para os diferentes tipos de atividades.

Biblioteca Maria Keil

A Biblioteca Maria Keil estabelece uma relação particularmente próxima com a comunidade em seu redor, na Alta de Lisboa. Tem uma função cultural e de cariz social muito particular.

Destacam-se as iniciativas de carácter intergeracionais ,desenvolvidas com o Grupo Comunitário da Alta de Lisboa, com base na troca de experiências e de conhecimentos, da partilha de recursos e competências de lumiareses de todas as idades.

Como vem sendo a prática, a Biblioteca manteve a sua participação nas reuniões regulares do Grupo Comunitário da Alta de Lisboa onde se aborda o desenvolvimento de projetos e o desenvolvimento local para a educação, a cultura e outras áreas. De salientam-se uma maior partilha de projetos com as demais Bibliotecas de Lisboa e as visitas regulares de crianças, vindas de outras freguesias da cidade, à nossa Biblioteca.

Têm-se fomentado visitas mais regulares de e para a Biblioteca Maria Keil.

A Biblioteca Maria Keil dinamizou as seguintes iniciativas:

- Hora do conto com atividades lúdicas: 16 atividades - 353 participantes.
- Projeto: Era uma vez...ao Sábado! - Hora do conto com atividades lúdicas para famílias: 1 atividade - 25 participantes.
- Oficina de escrita criativa: 3 atividades - 75 participantes.
- Visita Jogo: o monstro das cores: 5 atividades - 89 participantes.
- Jogos Tradicionais: 5 atividades - 149 participantes.
- Projeto em Parceria com a ARAL - Armazém do Saber - Hora do conto com atividades lúdicas: 2 atividades - 21 participantes.
- Projeto em Parceria com a Gebalis - Bairro de Brincar: 1 atividade - 13 participantes
- Organização e participação na Ação de Sensibilização do Grupo da Segurança da Alta de Lisboa: Traça o Teu Caminho com os alunos da UTIL no Museu Nacional do Traje: 1 atividade - 19 participantes
- Atividades lúdicas com o ATL do Centro Social da Musgueira: 1 atividade - 45 participantes
- Organização e participação na Ação de Sensibilização do Grupo da Segurança da Alta de Lisboa: Traça o Teu Caminho para Crianças no Museu Nacional do Traje: 1 atividade - 31 participantes

Auditório da Biblioteca Orlando Ribeiro

Manteve-se o modelo de programação do Auditório, estando os seus eventos divididos em quatro áreas:

- Eventos realizados no âmbito da percentagem anual de atividades a que a Câmara Municipal de Lisboa e as Bibliotecas Municipais de Lisboa (BLX) têm direito;
- Utilização do espaço pelas diferentes valências da Junta de Freguesia;
- Eventos culturais organizados diretamente ou apoiados pela Junta;
- Utilização do espaço pelas muitas pessoas e entidades que o requisitam.
- Realizaram-se também várias visitas técnicas.

Atividades realizadas no Auditório de 01 de junho a 31 de agosto:

- 04 de junho: UTIL, peça de teatro
- 04 de junho: Apresentação final da atividade extracurricular de teatro, promovida pela Associação de Pais da Escola Básica de Telheiras, 2/3 ciclos, desenvolvida pelo parceiro Arca das Artes
- 05 de junho: UTIL, peça de teatro
- 06 de junho: ART, audição final de guitarra
- 07 de junho: CML, reunião da Comissão Alargada do GABIP-AUGI, com a presença das Senhoras Vereadoras com o pelouro do Urbanismo e da Habitação, Eng^a Joana Almeida e Arq^a Filipa Roseta
- 07 de junho: Palco de Chocolate, ensaios
- 18 de junho: UTIL, evento
- 19 de junho: UTIL, evento
- 19 de junho: Espetáculo de Dança Oriental, Flamenco & Fusão e Percussão-Árabe (ensaio) - Academia Diálogos: Arte em Movimento através da ART
- 20 de junho: EPI - Escola Profissional de Imagem, ensaios
- 20 de junho: Coro ART, ensaios
- 21 de junho: EPI - Escola Profissional de Imagem, ensaios
- 21 de junho: Concerto Comemorativo do 5º Aniversário do Grupo Coral Cant'Alma
- 22 de junho: Espetáculo de Dança Oriental, Flamenco & Fusão e Percussão-Árabe, organizado - Academia Diálogos: Arte em Movimento através da ART
- 25 de junho: EPI - Escola Profissional de Imagem, ensaios e apresentação
- 25 de junho: Coro ART, espetáculo
- 26 de junho: EPI - Escola Profissional de Imagem, apresentação
- 27 de junho: Palco de Chocolate, ensaios e apresentações
- 29 de junho: Academia de Telheiras
- 30 de junho: Palco de Chocolate, ensaios e apresentações
- 05 de julho: Teatro Musical SEDE DE VIDA, ensaios
- 06 de julho: Teatro Musical SEDE DE VIDA, espetáculo
- 11 de julho: Escola de Dança Dançá Má Mí, ensaios
- 13 de julho: Escola de Dança Dançá Má Mí, espetáculo
- 16 de julho: MTL - Broadway em Lisboa 2024
- 17 de julho: Óbvio e Positivo Lda., Capital by MaisConsultores
- 18 de julho: MTL - Broadway em Lisboa 2024
- 19 de julho: MTL - Broadway em Lisboa 2024
- 20 de julho: MTL - Broadway em Lisboa 2024
- 21 de julho: MTL - Broadway em Lisboa 2024
- 26 de julho: CHEGA - Conselho Nacional

A juntar a estas atividades, temos a acrescentar, pontualmente:

- Aulas de danças indianas, desenvolvidas pela Isha Artes;
- Aulas de dança organizadas pela Line Dance da ART (Associação de Residentes de Telheiras);
- Ensaios do Coro Rock do Lumiar, que se realizam normalmente no Lagar de São Vicente.

Galeria Liminare

A Galeria *Liminar* manteve uma oferta variada de exposições, mostrando assim a versatilidade do espaço e as suas potencialidades.

Exposições realizadas durante este período:

- “Os valores de Abril pelo nosso olhar”
FGS - Fundação Gonçalo da Silveira
// Inauguração: 7 de junho
// 07 a 20 de junho

No âmbito do projeto EDxperimentar - Laboratórios de Cidadania Global e Desenvolvimento em meio escolar, dinamizado, desde o ano passado, com o Agrupamento de Escolas Lindley Cintra, foi apresentada uma exposição dedicada ao tema “Os valores de abril pelo nosso olhar”, que acolheu vários dos trabalhos de expressão artística realizados pelas crianças e jovens ao longo do ano letivo, enquadrado nas celebrações dos 50 anos do 25 de Abril.

- Formação com a aquarelista Julia Barminova.
// 25 de junho

Atividade de formação em aquarela com Julia Barminova, expoente mundial da aquarela do mar, organizada pela professora Leonor Janeiro e com o apoio da ART (Associação de Residentes de Telheiras).

Lagar de São Vicente (Telheiras)

O espaço foi utilizado por diferentes valências da Junta de Freguesia para a realização de diversas atividades.

Este espaço é utilizado regularmente como palco das seguintes atividades:

- Distribuição dos cabazes da Fruta Feia (<https://frutafeia.pt>), segundas-feiras, das 17h às 20h30.
- Diversas atividades desenvolvidas no âmbito da cooperação com o Centro de Convergência de Telheiras/Parceria Local de Telheiras
- Diversas atividades desenvolvidas no âmbito da cooperação com a Associação de Residentes de Telheiras (ART).
- Aulas de Danças Indianas, promovidas pela Isha Artes.

É requisitado por entidades externas que o solicitam. Assim, realizaram-se as seguintes atividades:

- Atividades no âmbito do Festival de Telheiras;
- Atividades no âmbito do Projeto ReCoopera
- Tango na Rua - bailes de tango, de entrada livre e gratuita, com o objetivo de dinamizar e divulgar o Tango Argentino em Lisboa.
- 3 edições do Hype Market - mercado que acontece no segundo sábado de cada mês. Um evento pensado para que distintos empreendedores possam apresentar produtos únicos e exclusivos.
- Mercado Com.Tradição - mercado que tem como objetivo a divulgação de marcas e produtos criados pelos próprios empreendedores.

O espaço teve ensaios regulares dos seguintes grupos:

Coro Rock do Lumiar - 4ª Feiras, das 09h00 às 16h00 e das 18h30 às 23h00

Coro Nosso - 5ª Feiras, das 19h30 às 21h00

Casa do Minho - 6ª Feiras, das 21h45 às 23h45

Núcleo de Saúde

Dando persecução às Opções do Plano para o ano de 2024 aprovadas em Assembleia de Freguesia, o Núcleo de Saúde levou a cabo ações de promoção da saúde e de prevenção da doença, bem como promotoras de cidadania, assentes na capacitação das pessoas e da comunidade. Neste âmbito, o Núcleo de Saúde deu continuidade à dinamização do Projeto “Liga-te à Vida”, que pretende assinalar e consciencializar a comunidade para a importância da prevenção e deteção precoce de diversas neoplasias, nomeadamente através do rastreio, e alertar para os sinais e sintomas associados, de forma a contribuir para a literacia em saúde. Assim, no período em análise procedeu-se à substituição das faixas das árvores do jardim Prof. Francisco Caldeira Cabral e da Estrada da Torre, sensibilizando para o Dia internacional do Sobrevivente de Cancro, Dia Mundial do Cancro da Cabeça e Pescoço e Dia Mundial do Cancro do Pulmão, nos meses de junho, julho e agosto respetivamente.

Ainda no âmbito do desenvolvimento de ações de promoção da saúde e prevenção da doença, o Núcleo de Saúde dinamizou a palestra “Lumiar Ativo”, em colaboração com as USF Conchas e USF Dona Amélia de Portugal, dirigida à população sénior, visando sensibilizar a população sénior para a importância de envelhecer ativamente, realizada no Salão Nobre da JFL.

No decurso deste trimestre, o Núcleo de Saúde deu igualmente continuidade à sua ação em Projetos de Intervenção Comunitária, designadamente no Projeto RADAR, projeto desenvolvido em rede pela SCML com várias entidades, nas quais se incluem a JFL, que tem como objetivo central a prevenção, identificando e acompanhando pessoas 65+ em situação de isolamento e de solidão não desejada. No período em análise, desenvolveram-se as seguintes atividades:

- Duas “Ações de Rua”, em parceria com a SCML e a PSP. Nestas ações de rua foram atualizados dados de contacto de entrevistados RADAR e realizadas novas entrevistas.
- Quatro ações “Mais saúde”, ações de sensibilização para hábitos de vida saudável realizadas em parceria com a Unidade Móvel Projeto Radar. Uma das ações foi dinamizada em colaboração com a Associação Mundo a Sorrir.
- Articulação da intervenção no terreno com os técnicos da SCML e com as respostas Sociais da freguesia, incluindo o Núcleo de Ação Social da JFL, no contexto de necessidades identificadas ao longo do acompanhamento de entrevistados RADAR.
- Divulgação do projeto RADAR em reuniões com parceiros.

No que concerne ao contacto direto com fregueses, durante o período referido, o Núcleo de Saúde realizou um total de 97 contactos, dos quais 87 contactos foram telefónicos e sete constituíram atendimentos presenciais. Nos meses em análise e na sequência da colaboração com a CML, o Núcleo da Saúde apoiou dois fregueses no pedido do Serviço de Teleassistência.

Neste trimestre, o Núcleo de Saúde da JFL realizou visitas institucionais e participou em reuniões de trabalho, designadamente com o Projeto Humaniza, com o intuito de preparar sessões de literacia sobre os Cuidados Paliativos; neste

contexto, foram planeadas duas sessões de sensibilização, uma direcionada para as IPSS's com atividade no território, e outra dedicada à população geral. O Núcleo de Saúde reuniu também com a LPCC, UCC Lumiar+, parceiros do Projeto Radar, a Fundação do Pulmão, a UPIA- Unidade Psiquiátrica Integrada de Adolescentes, e a PSP, nomeadamente a Escola Segura e a 19.^a Esquadra de Telheiras.

Dando persecução às Opções do Plano 2024, no período em análise, o Núcleo de Saúde manteve-se associado ao projeto Lumiar Consigo, liderado pelo Núcleo de Atividades Económicas e Inovação, identificando e contactando empresas prestadoras de cuidados de saúde com atividade na Freguesia, e colaborando na divulgação do mesmo. Neste período foram realizadas sete visitas a estabelecimentos prestadores de cuidados de saúde e de bem-estar com o objetivo de demonstrar as vantagens da adesão a este projeto e o impacto positivo que o mesmo pode ter na saúde dos fregueses do Lumiar. Também em articulação com o Núcleo de Atividades Económicas e Inovação, deu-se continuidade ao projeto "Farmácias ao Mercado", projeto que visa aliar ações de promoção da saúde dedicadas às temáticas dos Programas de Saúde Prioritários realizadas por farmácias da Freguesia, com a dinamização do Mercado do Lumiar. Neste contexto, realizaram-se as ações "Sensibilização para a Prevenção e Controlo do Tabagismo" e "Importância da Nutrição Clínica".

No período em análise, o Núcleo de Saúde deu continuidade à preparação do Banco de Ajudas Técnicas, cujo intuito passa por disponibilizar à comunidade equipamentos de apoio à mobilidade e dependência física temporária, como cadeiras de rodas, andarilhos ou canadianas, proporcionando autonomia, segurança e conforto ao seu beneficiário. O Núcleo de Saúde enviou esforços junto do Instituto Português do Sangue e da Transplantação para consensualização de um calendário anual de sessões de dádiva de sangue no Lumiar, tendo sido agendada uma sessão para 11 de Setembro, tendo-se inscrito 22 pessoas. O Núcleo de Saúde finalizou também a atualização da lista de contactos das instituições, associações e parceiros da freguesia do Lumiar com o intuito de melhorar o guia de recursos da freguesia; trata-se de um importante instrumento que congrega os recursos do território e que dá suporte à atividade dos diversos técnicos que diariamente trabalham com a população do Lumiar. O Núcleo de Saúde, em colaboração com a UCC Lumiar +, a PSP e o Núcleo de Educação e Juventude, iniciou a organização de uma palestra sobre maus-tratos infantis, visando dotar os atores educacionais, sociais e de saúde de ferramentas para melhor intervir nestes casos. Em colaboração com a Escola do Regime de Sapadores de Bombeiros, o Núcleo de Saúde planeou a realização de uma palestra para a comunidade sobre primeiros socorros e sobre como atuar em situações emergentes, decorrentes de algumas das patologias mais prevalentes. Com o intuito de estabelecer uma parceria para apoiar crianças da freguesia com perturbações do neurodesenvolvimento a nível clínico, o Núcleo de Saúde contactou clínicas e instituições dedicadas a esta matéria e realizou uma visita ao Logicamente, em Carnide.

Dando persecução às Opções do Plano 2024, no período em análise, o Núcleo de Saúde deu continuidade ao Projeto "Lumiar, Capacitar para melhor Cuidar".

Embora não haja estudos concretos sobre a população de Cuidadores Informais da freguesia do Lumiar, de acordo com o estudo “Literacia em Saúde e Qualidade de Vida dos Cuidadores Informais – a realidade portuguesa”, realizado pela Escola Nacional de Saúde Pública da Universidade NOVA de Lisboa, mais de metade dos cuidados informais inquiridos (n=790) não recebe qualquer tipo de apoio (51,1%), que 58,6% tem um nível de literacia em saúde “inadequado ou problemático” e 48,1% classifica o seu acesso à informação sobre ser cuidador informal no nível “muito mau ou mau”. Assim, o projeto “Lumiar, Capacitar para melhor Cuidar”, pretende colmatar estas necessidades e promover a capacitação dos cuidadores informais da freguesia do Lumiar para que estes possam estar melhor apetrechados para lidar com as atividades inerentes à sua situação. Neste sentido, no período em análise, o Núcleo de Saúde recorreu aos canais de comunicação da JFL para aferir o interesse e necessidades nesta área da população Lumiarenses.

A formação dos recursos humanos manteve-se como uma prioridade no período em análise, tendo o Núcleo de Saúde participado no Ciclo de Formação para profissionais Sempre Acompanhados – Os desafios da solidão e de uma vida plena, nomeadamente na sessão 6 “Programa Sempre Acompanhados– Intervenções em solidão”. No que se refere à formação interna, o Núcleo de Saúde, em colaboração com o IEFP de Vila Franca de Xira, dinamizou uma formação de primeiros socorros subordinada ao tema “Medidas de primeiros socorros com crianças e jovens”.

Núcleo de Desporto

Época Desportiva 2023/2024

Dinamização e gestão das atividades desportivas realizadas no Pavilhão Gimnodesportivo do Alto da Faia disponibilizado para as coletividades e fregueses:

- Atividades regulares das Coletividades em diversas modalidades;
- Jogos Oficiais das Coletividades em diversas modalidades;
- Outras atividades.

Dinamização e gestão das atividades desportivas realizadas no Pavilhão Gimnodesportivo das Escolas Básica 2,3 e Secundária do Lumiar disponibilizado para as coletividades e fregueses:

- Atividades regulares das Coletividades em diversas modalidades;
- Jogos Oficiais das Coletividades em diversas modalidades;
- Outras atividades.

Acordos Colaboração / Escolas de Desporto

Apoio, acompanhamento e encerramento do funcionamento e dos Acordos de Colaboração / Escolas de Desporto da Junta de Freguesia do Lumiar relativas à época desportiva 2023/2024, a funcionar em parceria com as Coletividades da Freguesia, das diversas modalidades:

- Academia Musical 1º de Junho 1893 / Atletismo, Basquetebol e Xadrez;
- Académico Clube de Ciências / Futsal;
- Clube Academia Rangers de Telheiras / Andebol;
- Clube Atlético da Alta de Lisboa / Judo;
- Grupo Recreativo e Desportivo do Bairro da Cruz Vermelha / Boxe;
- Recreativo Águias da Musgueira / Boxe e Futebol 11;
- Sporting Clube de Portugal / Andebol, Basquetebol e Ginástica.

Outras atividades

23º Passeio de Cicloturismo - Realizado do dia 16 de Junho 2024 e em parceria com a Associação Recreativa Pescador Musgueira Norte, com partida e chegada na Junta de Freguesia do Lumiar, percorrendo as ruas da freguesia do Lumiar e também de Lisboa.

Musgueira CUP - Torneio de Futebol 11 com organização do Recreativo Águias da Musgueira, em vários escalões, no Complexo Desportivo do Alto do Lumiar nos dias 8 e 9 Junho 2024

Época Desportiva 2024/2025

Dinamização e gestão das atividades desportivas realizadas no Pavilhão Gimnodesportivo do Alto da Faia disponibilizado para as coletividades e fregueses:

- Atividades regulares das Coletividades em diversas modalidades;
- Outras atividades.

Dinamização e gestão das atividades desportivas realizadas no Pavilhão Gimnodesportivo das Escolas Básica 2,3 e Secundária do Lumiar disponibilizado para as coletividades e fregueses:

- Atividades regulares das Coletividades em diversas modalidades;
- Outras atividades.

Acordos Colaboração / Escolas de Desporto

Preparação do funcionamento dos Acordos de Colaboração / Escolas de Desporto da Junta de Freguesia do Lumiar relativas à época desportiva 2024/2025, a funcionar em parceria com as Coletividades da Freguesia, das diversas modalidades:

- Academia Musical 1º de Junho 1893 / Atletismo, Basquetebol e Xadrez;
- Académico Clube de Ciências / Futsal;
- Clube Academia Rangers de Telheiras / Andebol;
- Clube Atlético da Alta de Lisboa / Judo;
- Grupo Recreativo e Desportivo do Bairro da Cruz Vermelha / Boxe;

- Recreativo Águias da Musgueira / Boxe e Futebol 11;
- Sporting Clube de Portugal / Andebol, Basquetebol e Ginástica.

Reuniões com Coletividades preparação Época Desportiva 2024/2025

- Academia Musical 1º de Junho 1893 / Atletismo, Basquetebol e Xadrez;
- Académico Clube de Ciências / Futsal;
- Clube Academia Rangers de Telheiras / Andebol;
- Clube Atlético da Alta de Lisboa / Judo;
- Grupo Recreativo e Desportivo do Bairro da Cruz Vermelha / Boxe;
- Recreativo Águias da Musgueira / Boxe e Futebol 11.

Núcleo de Atividades Económicas e Inovação

Licenciamento

- No âmbito do licenciamento de proximidade da competência da Junta de Freguesia do Lumiar, foram efetuadas 12 ações de sensibilização e esclarecimento junto do comércio local;
- Foram emitidas 18 Licenças de Atividades Ruidosas de Caráter Temporário (LARCT);
- Foram emitidas 16 licenças de ocupação de espaço público e 47 Licenciamento Zero (Novas/Renovações), no montante de 40 606,67€ (quadro do período):

Período de:	Faturado	Recebido	Falta Receber	Venda Ambulante	Mercado	Quiosque
01/06/2024 a 31/08/2024	40 606,67€	38 947,79€	15 156,00€	5821,08€	6974,98€	2000,00 €

Faturação 2021 a 2024:

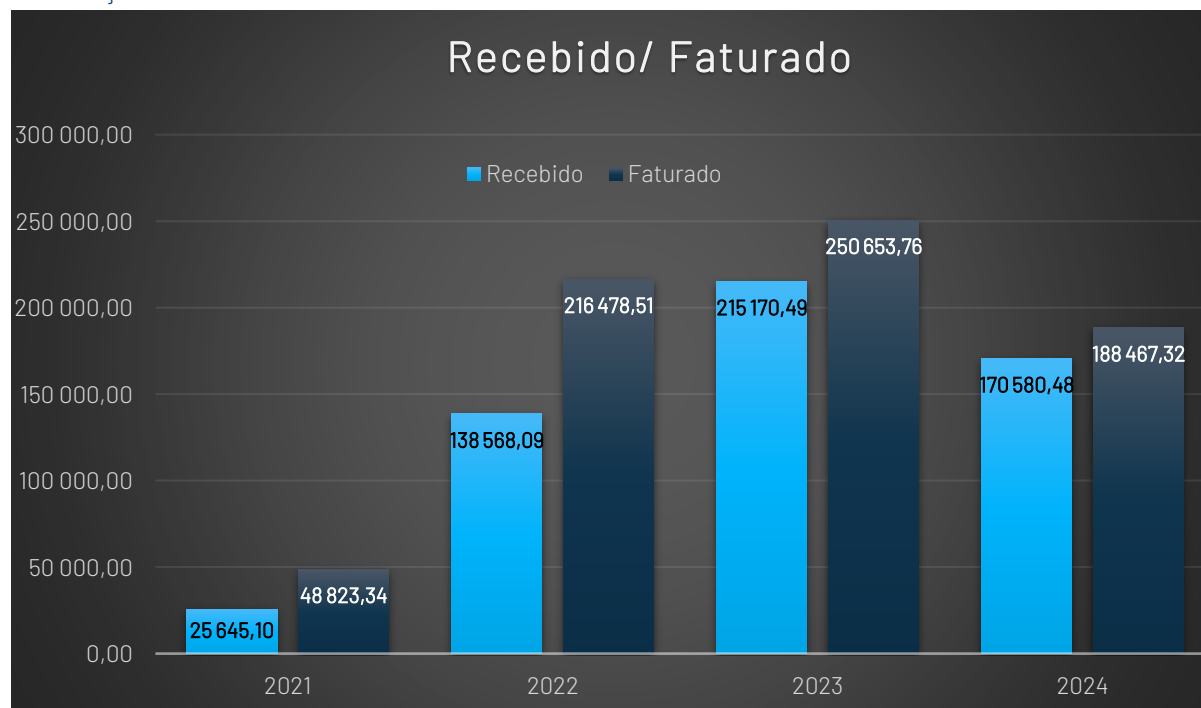

- Atendimento diário de comerciantes / fregueses, no apoio a questões sobre o licenciamento;
- Visitas semanais aos comerciantes que solicitam esclarecimentos sobre o licenciamento de suportes publicitários e ocupação de espaço público;

- Visitas, elaboração de respostas, e desenvolvimento de ações, na sequência de reclamações apresentadas por fregueses do Lumiar, quanto à ocupação do espaço público e respetivo licenciamento;
- Visitas, às áreas envolventes do estádio de Alvalade, em dias de jogo, para o controlo de toda a atividade de venda ambulante e respeito pelas normas de segurança, e higiene, dos respetivos operadores;
- Reuniões periódicas com as autoridades policiais, no âmbito do controlo da ocupação do espaço público, e do respeito das regras de higiene e ruído, por parte dos clientes dos espaços comerciais, de restauração e similares
- Mudança da zona de venda ambulante da Rua Fernando da Fonseca para a Rua Francisco Stromp.
- Criação de condições de higiene e segurança, quer para os comerciantes, quer para os clientes e moradores, de forma a minimizar os possíveis impactos negativos da atividade venda ambulante nos dias de jogos.

Mercado do Lumiar

- Acompanhamento de controlos sanitários
- Libertação dos espaços ocupados pela Agrobio, no âmbito do respetivo acordo entretanto firmado
- Ação de controlo sanitário de pragas
- Acompanhamento regular da atividade do Mercado do Lumiar
- Intervenções para regularizar o funcionamento das câmaras frigoríficas do Mercado
- Várias visitas com investidores interessados na exploração futura de zonas comerciais no Mercado do Lumiar
- Visitas de operadores económicos, interessados em realizar ações promocionais no Mercado do Lumiar
- Vistorias à qualidade das limpezas das coberturas, interiores e exteriores do Mercado
- Acompanhamento das situações pontuais de incumprimento por parte dos operadores do Mercado, quer dos regulamentos, quer dos pagamentos das taxas devidas
- Acompanhamento e resolução de problemas com a rede elétrica do Mercado
- Desenvolvimento das ações de preparação para o lançamento dos concursos respeitantes aos CDC's aprovados, no âmbito da revitalização e adaptação do Mercado do Lumiar
- Inspeção Vídeo, à Rede de Esgotos Principal do Mercado do Lumiar
- Adjudicação da Prestação de Serviços para Elaboração de Projetos de Arquitetura e Engenharia, Elaboração de Cadernos de Encargos e para o Acompanhamento Técnico e Fiscalização, para os Trabalhos de Reabilitação e Adaptação do Mercado do Lumiar

Atividades Económicas e Inovação

- Acompanhamento do regular funcionamento dos Arraiais dos Santos Populares, na Freguesia
- Implementação do projeto “Lumiar Consigo”, através da sua divulgação junto dos comerciantes da Freguesia e preparação da comunicação do projeto aos residentes
- Convite a várias entidades, para a elaboração de um “Projeto de Comunicação à População”, do “Lumiar Consigo”
- Acompanhamento da exploração do Quiosque, atribuído na sequência do Concurso Público lançado pela Junta de Freguesia do Lumiar
- Reuniões com Comerciantes de produtos alimentares, interessados em instalar equipamentos de venda em espaço público
- Reuniões com operadores e organizadores de “Feiras” temáticas, que pretendem desenvolver as suas atividades, em espaço público da Freguesia do Lumiar
- Instalação de máquinas de vending de produtos alimentares, ao serviço de funcionários e fregueses, em diversos equipamentos e instalações da Junta de Freguesia do Lumiar
- Participação em reunião alargada com a Vereadora da CML, Joana Oliveira Costa, e a Associação dos Comerciantes nos Mercados de Lisboa, no âmbito dos Mercados Municipais, e dos projetos de alteração dos respetivos regulamentos
- Preparação de Ações de Formação para comerciantes, em parceria com a UACS,
- Participação na iniciativa da UACS, “No café com...”, com Pedro Portugal Gaspar, Diretor-Geral da Direção-Geral do Consumidor, na Pastelaria Querubim, Telheiras
- Contribuições com conteúdos para o Website da Junta
- Desenvolvimento das ações de preparação para o lançamento dos concursos respeitantes aos CDC’s aprovados, no âmbito da revitalização e implementação de um Cowork, no Antigo Lagar da Quinta de São Vicente;
- Adjudicação da Prestação de Serviços para Elaboração de Projetos de Arquitetura e Engenharia, Elaboração de Cadernos de Encargos e para o Acompanhamento Técnico e Fiscalização, das Obras de Instalação de um Cowork no Antigo Lagar da Quinta de São Vicente, com a Reabilitação e Adaptação adequada do mesmo equipamento.

Ambiente e Sustentabilidade

Na área de Ambiente e Sustentabilidade foi dada continuidade à implementação dos projetos em curso, bem como à concretização de parcerias já iniciadas.

Manteve-se também a identificação de projetos potenciais e exploração de novas parcerias, de forma a expandir a atuação da Junta de Freguesia nestas áreas.

As principais áreas e projetos em curso ou desenvolvimento durante este período foram:

Comunidade de Energia Renovável de Telheiras/Lumiar (CER Telheiras/Lumiar)

Durante o mês de agosto decorreram as candidaturas para as 3 famílias vulneráveis que integrarão o projeto sem custos de entrada, através de formulário próprio para o efeito. Terminado este processo e a validação das candidaturas, serão possível avançar com a finalização do processo de licenciamento do projeto.

Em junho e julho decorreram também as candidaturas gerais para o 2º projeto da CER Telheiras/Lumiar, que consistirá na instalação de painéis solares no telhado do Pavilhão Gimnodesportivo do Alto da Faia, cuja produção de energia será partilhada entre a JFL, 40 a 50 famílias, associações, pequenos e médios comerciantes e/ou condomínios, e 10 famílias vulneráveis. Terminado o período de inscrições e a validação das mesmas, verificou-se existirem 67 candidaturas, ultrapassando a meta de 50 inscrições inicialmente definida para esta fase. Desta forma, irá ter lugar um sorteio para definição dos membros do 2º projeto.

O projeto da CER Telheiras continuou a ser alvo de divulgação através dos media generalizados, nomeadamente revistas na área da energia, tendo estado também representada em seminários e conferências nacionais e internacionais.

Tiveram também lugar 3 visitas de grupos para conhecer melhor o projeto da CER Telheiras/Lumiar:

- Membros do projeto europeu Sustainable Atlantic Communities (SAComm)
- Lisbon Climate Circle
- Grupo de alunos da Escola de Verão da ADENE

Relativamente à participação da CER Telheiras em redes relacionadas com a temática, em junho terminou a fase prática do projeto Sun4All, um programa europeu que pretende facilitar o acesso à produção de energias renováveis (e aos seus benefícios económicos e ambientais) a famílias vulneráveis e em situação de pobreza energética, através das aprendizagens de 4 projetos-piloto e de uma Comunidade de Prática, que a JFL integra. Neste âmbito, a JFL terminou a elaboração do seu Implementation Plan, que é um documento que descreve de forma detalhada a estratégia prevista de implementação de projetos de instalação, produção e partilha de energia solar, desenhados com base nas aprendizagens obtidas através da participação na Comunidade de Prática do Sun4All. No caso da JFL, o Implementation Plan incidiu o planeamento do 2º projeto da CER Telheiras/Lumiar, acima descrito. Nos dias 20 e 21 de junho tiveram lugar dois

webinars da Comunidade de Prática Sun4All, nos quais foram apresentadas as linhas gerais do Implementation Plan de cada membro, incluindo a JFL.

A JFL tem também mantido a participação nos webinars mensais promovidos pelo European Energy Poverty Advisory Hub (EPAH), focados em temas relacionados com a Energia.

A CER Telheiras é uma iniciativa desenvolvida pela Junta de Freguesia do Lumiar e pela Parceria Local de Telheiras, que conta com o apoio técnico da Coopérnico e do CENSE FCT-NOVA, que permitirá produzir e partilhar energia renovável entre vizinhos deste bairro da Freguesia. Através deste projeto será produzida uma energia mais eficiente, renovável, com uma utilidade partilhada (e, portanto, menos custos associados), com menor pegada ecológica e com independência relativamente aos grandes produtores energéticos nacionais e internacionais. Os apoios referidos decorreram no âmbito do EPAH até julho de 2023, mantendo-se agora para além deste âmbito.

Vale Eficiência

O facilitador administrativo da JFL tem procedido ao apoio às candidaturas por parte dos candidatos que têm recorrido a este apoio por parte da JFL. Entre junho e agosto de 2024 foram realizados neste âmbito 6 atendimentos e foram submetidas 12 candidaturas.

O facilitador administrativo participou também neste período numa sessão de esclarecimento promovida pela Associação Nacional de Freguesias – ANAFRE e pelo Fundo Ambiental, no dia 19 de junho.

O programa Vale Eficiência II é promovido pelo Fundo Ambiental e atribui vales que podem ser utilizados na troca de janelas mais eficientes, na compra de sistemas de águas quentes sanitárias que recorram a energias renováveis ou de painéis fotovoltaicos para as habitações de famílias em situação de carência energética.

Economia Circular e da Partilha

O projeto ReCoopera, resultante de uma proposta vencedora do Orçamento Participativo '21 da Câmara Municipal de Lisboa e executado pela JFL e dinamizado pela Parceria Local de Telheiras, continuou a sua implementação. Neste período tiveram lugar duas sessões, nos dias 22 de junho e 12 de julho. A sessão de junho realizou-se no Lagar da Quinta de S. Vicente, adotando o formato habitual, com um repair café e 3 atividades paralelas, dinamizadas pelo Zero Waste Lab: uma troca de brinquedos, o workshop “Cirurgia de brinquedos” e uma conversa sobre “Movimento Lixo Zero”; a sessão de julho decorreu ao ar livre na Praceta José Conde, junto ao Centro Comunitário de Telheiras, em articulação com a Quiz Night realizada mensalmente naquela instituição, e consistiu numa Feira de Trocas, onde os participantes puderam trocar objetos em 2ª mão em bom estado, como roupa, brinquedos, livros, objetos de decoração, pequeno mobiliário, etc. A dinamização do projeto ReCoopera por parte da Parceria Local de Telheiras é feita por um grupo de trabalho de cidadãos voluntários, no qual participa um representante da JFL.

Manteve-se também a gestão do projeto Byewaste, em articulação com a Câmara Municipal de Lisboa, a agência Lisboa E-Nova, a Parceria Local de Telheiras e a

start-up Byewaste. Através desta iniciativa são recolhidos bens em segunda-mão (roupas, livros, pequenos eletrodomésticos e eletrónicos e brinquedos), que são depois encaminhados para uma segunda vida em projetos de apoio social.

Gestão de Resíduos

Relativamente à adesão ao programa “Junta na Freguesia”, que a JFL está a tentar concretizar há algum tempo, após vários contactos foi possível perceber que a pessoa que estava a acompanhar o processo de adesão da JFL por parte da European Recycling Platform Portugal - ERP (entidade promotora do programa “Junta na Freguesia”) deixou de exercer funções na ERP e não tinha passado internamente o processo. Identificada esta situação, retomaram-se os contactos para formalizar a adesão da JFL ao projeto. Este é um programa de âmbito nacional, através do qual são disponibilizados locais nas instalações das Juntas de Freguesia para deposição de resíduos específicos (lâmpadas, pilhas, baterias, acumuladores e resíduos elétricos e eletrónicos), que depois são encaminhados para receberem o correto tratamento. As Juntas de Freguesia recebem uma contrapartida financeira de acordo com a quantidade de resíduos recolhidos.

Eventos

Deu-se início à preparação do evento “Lumiar Ativo ‘24”, que decorrerá no dia 22 de setembro, domingo, entre as 10h00 e as 13h00, assinalando o Dia Mundial sem Carros. Através desta iniciativa, que integra o programa da Semana Europeia da Mobilidade e conta com a parceria da Lisboa E-Nova e da Câmara Municipal de Lisboa, vai ser possível viver o espaço público de uma maneira diferente: a Rua Professor Francisco Gentil, em Telheiras, vai transformar-se numa “rua aberta”, em que os carros serão substituídos por pessoas e onde decorrerão muitas atividades de mobilidade, desporto, saúde e muito mais, com propostas para todas as idades e gostos.

Mobilidade

Tiveram lugar reuniões com a Carris e a Câmara Municipal de Lisboa no sentido de concretizar o início de funcionamento do projeto “Amarelo” na freguesia. Esta iniciativa pretende incentivar a utilização dos transportes públicos nas deslocações para a escola e criar hábitos mais sustentáveis nas novas gerações. No ano letivo 2024/25 prevê-se que este serviço esteja disponível na EB1/JI Padre José Rocha e Melo e na EB S. Vicente Telheiras. A articulação deste projeto com a Carris e a CML está a ser feita em conjunto com o Núcleo de Educação da JFL, que operacionalizará a implementação do programa. A JFL reuniu também com a CML relativamente ao programa Mexe-te pela tua Cidade! A CML pretende implementar o programa nas imediações de 2 escolas da freguesia no ano letivo 2024/25. O acompanhamento desta situação está a ser feito em conjunto com o Núcleo de Educação da JFL.

A JFL solicitou à CML a colocação de 7 novas estações GIRA na freguesia, em 3 zonas distintas (Alta de Lisboa, Alto da Faia e Av. Rainha D. Amélia), por forma a colmatar algumas das falhas de cobertura da rede GIRA na freguesia. A identificação destes locais, em particular os da Alta de Lisboa, foi feita em articulação com a população local, nomeadamente em reunião com a ARAL - Associação de Residentes do Alto do Lumiar, por forma a que a expansão da rede nestas zonas corresponda o mais possível ao suprimento das necessidades sentidas pelos moradores.

Grupo de Trabalho Ambiente e Sustentabilidade da Comissão Social de Freguesia

Após a realização das Jornadas da Sustentabilidade do Lumiar em maio, não houve lugar a mais reuniões do grupo, estando o retomar das atividades previsto para o início do ano letivo.

Reuniões e representação da JFL

- Reuniões com a Carris e CML sobre o projeto Amarelo;
- Reuniões com a CML sobre o projeto Mexe-te pela tua Cidade!;
- Reuniões com a agência Lisboa E-Nova e CML sobre a Semana Europeia da Mobilidade;
- Reunião com a Associação de Residentes do Alto do Lumiar;
- Representação da JFL nas reuniões do grupo de coordenação da Comunidade de Energia Renovável de Telheiras;
- Representação da JFL nas reuniões do Grupo de Trabalho de implementação do ReCoopera;
- Representação da JFL em cerimónia do projeto Eco-Escolas do Colégio S. João de Brito;
- Participação nos webinars mensais "EPAH Lunch Talks".

Divisão de Espaço Público e Espaços Verdes

Núcleo de Limpeza e Higiene Urbana

A higiene urbana desempenha um papel fundamental, influenciando diretamente a qualidade de vida da população e o desenvolvimento sustentável da Freguesia do Lumiar. A correta gestão de resíduos e a limpeza eficiente dos espaços públicos têm um impacto significativo na qualidade de vida dos nossos residentes. Uma freguesia limpa, bem cuidada e visualmente agradável torna-se mais atrativa para quem nela reside, assim como para turistas, investidores e comerciantes, contribuindo para o crescimento do turismo, do comércio local e do desenvolvimento económico. Cientes desta importância, desde o início do mandato, a Junta de Freguesia do Lumiar tem dado prioridade à limpeza e higiene urbana, sendo esta a área que mais recebe investimento.

Temos a consciência do caminho que ainda é necessário trilhar para alcançar o serviço de qualidade que queremos prestar aos Lumiarenses, e mesmo com os constrangimentos orçamentais causados pela falta de verbas recebidas para este investimento, pouco a pouco temos conseguido superar desafios e suprir algumas lacunas:

- De forma a otimizar os poucos veículos afetos à Higiene Urbana este serviço passou a funcionar em dois turnos;
- Alargamento da prestação dos serviços de 6 para 7 dias, passando este núcleo a trabalhar também ao domingo;
- Abertura de concursos para a aquisição de mais 3 veículos: um lava-ruas; uma carrinha de caixa aberta com cabine dupla para que possa transportar também os trabalhadores para os locais mais afastados das unidades de Higiene Urbana; uma carrinha pesada com grua para recolha de objetos volumosos;
- Contratação de uma empresa para a realização de deservagem através da aplicação de herbicida e anti germinante (biológicos e sem glifosatos), que iniciou os trabalhos no mês de junho, de forma a aliviar a carga de trabalho dos funcionários da Higiene Urbana para que consigam canalizar mais tempo para a limpeza;
- Diminuição dos tempos de resposta a reclamações sobre deposição indevida de lixo para que estes locais não atraiam comportamentos similares;
- Ações de fiscalização em locais críticos de deposição indevida de lixo com a Polícia Municipal de Lisboa, Esquadra de Fiscalização, para aplicação de coimas aos infratores;

- Sensibilização pelos nossos serviços junto dos comerciantes para a colocação dos resíduos nos dias indicados para recolha dos mesmos;
- Abertura de vaga para a contratação de um fiscal;
- Desenvolvimento de uma campanha de sensibilização para a deposição indevida de lixo, a ser lançada em breve, de forma a chamar a atenção aos nossos residentes para a importância do seu contributo individual para o benefício de todos, envolvendo ativamente a comunidade para o sucesso da limpeza urbana.

Núcleo de Espaço Público, Património e Infraestruturas

Espaço Público

Foram efetuados trabalhos de reparação de calçadas e passeios, reparação de pilaretes e de sinalização vertical em várias artérias da freguesia:

Mês de Junho

- Rua Prof. Moisés Amzalak – Recuperação de passeios e colocação de pilaretes
- Rua Prof. Luís Cunha Gonçalves – Recuperação de passeios
- Rua Prof. Carlos Teixeira – Recuperação de passeios e refixação de pilaretes em betão
- Rua Manuel Marques – Recuperação de passeios, colocação de novos pilaretes, refixação de pilaretes e refixação de sinalização vertical
- Rua Mário Castrim – Recuperação de passeios e refixação de pilaretes
- Rua Embaixador Martins Janeira – Refixação de pilaretes em betão
- Rua Raúl Mesnier du Ponsard – Recuperação de passeios e refixação de pilaretes
- Rua Amílcar Cabral – Recuperação de passeios e refixação de pilaretes
- Rua Pedro Bandeira – Refixação de pilaretes
- Rua António Stromp – Refixação de sinalização vertical
- Rua Agostinho Neto – Recuperação de passeios, colocação de pilaretes e refixação de sinalização vertical
- Rua Amarelhe – Recuperação de passeios e refixação de pilaretes
- Rua Eduardo Cortesão – Recuperação de passeios
- Rua Maria Albertina – Refixação de sinalização vertical
- Alameda Quinta de Santo António – Recuperação de passeios
- Rua Cordeiro Ferreira – Refixação de pilaretes
- Rua Manuel da Silva – Recuperação de passeios e refixação de pilaretes
- Rua Prof. Mário de Albuquerque – Recuperação de passeios, refixação de pilaretes e colocação de pilaretes novos.
- Rua Luís Pastor de Macedo – Refixação de pilaretes
- Rua Ladislau Patrício – Colocação de pilaretes
- Rua Silva Tavares – Colocação de pilaretes
- Estrada da Torre – Recuperação de passeios e refixação de pilaretes
- Rua Maria Margarida – Refixação de sinalização vertical

- Rua Mark Athias – Recuperação de passeios, recuperação de passeios em lajetas e recuperação de lancis
- Rua Direita – Refixação de pilaretes e refixação de sinalização vertical
- Rua Jaime Lopes Dias – Recuperação de passeios e refixação de pilaretes

Mês de Julho

- Alameda das Linhas de Torres – Recuperação de passeios, refixação de pilaretes, colocação de pilaretes e refixação de sinalização vertical
- Rotunda Visconde de Alvalade – Refixação de sinalização vertical
- Rua Dr. Henrique Martins Gomes – Refixação de sinalização vertical
- Rua Agostinho Neto – Colocação de balizadores
- Rua Prof. Georges Zbyszewski – Recuperação de passeios
- Rua São Bento Menni – Recuperação de passeios e refixação de pilaretes
- Rua Prof. Vítor Fontes – Recuperação de passeios e refixação de pilaretes
- Rua Fernando Namora – Refixação de pilaretes
- Rua Ruben da Cunha – Recuperação de passeios e refixação de pilaretes
- Rua Silva Tavares – Refixação de sinalização vertical
- Rua Raúl Mesnier du Ponsard – Colocação de pilaretes
- Alameda Quinta Santo António – Refixação de pilaretes e refixação de sinalização vertical

Mês de Agosto

- Rua Ernesto Costa – Recuperação de corrimão
- Rua Francisco Stomp – Colocação de sinalização vertical; colocação de pilaretes e recuperação de passeios.
- Rua Cordeiro Ferreira – Refixação de pilaretes
- Avenida Padre Cruz – Colocação de poste de sinalização vertical; Colocação de sinalização vertical.
- Rua do Lumiar – Recuperação de passeios
- Rua Professor Moisés Amazalak – Recuperação de passeios; Chapa de bordadura e, caldeiras e refixação de pilaretes.
- Azinhaga da Torre de Fato – Refixação de pilaretes
- Rua Fernando Namora – Recuperação de passeios, Recuperação de lancis e Refixação de sinalização vertical.
- Rua Rubén da Cunha – Recuperação de passeios e refixação de pilaretes
- Rua Arnaldo Ferreira – Refixação de sinalização vertical.
- Rua Professor Carlos Teixeira – Recuperação de passeios e fiada de bordadura em caldeiras.
- Rua professor Mário de Albuquerque – Recuperação de passeios e fiada

- de bordadura em caldeiras.
- Avenida Maria Helena Vieira da Silva- Recuperação de passeios e refixação de pilaretes.
- Rua Professor Georges Zbyszewski – Recuperação de passeios e recuperação de lancis
- Rua Professor Queiroz Veloso – Recuperação de passeios e recuperação de lancis
- Rua Professor Damião Peres – Recuperação de lancis
- Estacionamento da Sede da Junta de Freguesia do Lumiar – recuperação de passeios e refixação de pilaretes
- Rua António Quadros – Recuperação de passeios
- Rotunda das 5 Vias – Recuperação de lancis
- Rua Professor Bento de Jesus Caraça – Recuperação de passeios
- Rua Professor César de Oliveira – Recuperação de passeios.

Estabelecimentos escolares

JI Telheiras

- Colocação de armadura estanque na dispensa da sala 5
- Aperto de torneira w.c
- Colocação de cabides nos w.c
- Instalação na sala do CAF de 3 tomadas com calha técnica (1 para informática e duas de serviço)
- Reparação de 12 portas com colocação de 5 puxadores com fechadura

EB Telheiras

Não foram realizados trabalhos

EB Alto da Faia

- Montagem de tomada para RACK informática
- Desentupimento de W.C
- Arranjo de várias torneiras W.C

EB Quinta dos Frades

- Montagem dos lavatórios café quinta dos frades
- Colocação de dois cifoos novos no W.C
- Montagem de tomada para RACK informática
- Arranjo dos estores
- Arranjo de portas
- Reparação do autoclismo de um wc caf quinta dos frades

EB São Vicente

Não foram realizados trabalhos

JI Lumiar

- Reparação da campainha

Nuno Cordeiro Ferreira

- Colocar uma grelha de ventilação na parte inferior da porta da arrecadação
- Arranjo de maçaneta de porta danificada

Padre Rocha e Melo

- Reparação de fechaduras
- Reparação de portas
- Arranjo de torneiras e canalização
- Substituição de lâmpadas

CAF Bairro da Cruz Vermelha

- Arranjo de 6 puxadores de janelas
- Arranjo de 5 tomadas
- Colocação de 15 lâmpadas grandes
- Colocação de 4 lâmpadas pequenas
- Arranjo de 4 maçanetas de portas
- Arranjo de 1 autoclismo
- Arranjo de 1 interruptor de luz

Outros trabalhos da equipa de manutenção

- Controlo e acompanhamento de reparações em equipamentos;
 - GOPI na plataforma “na minha rua” sobre intervenções e reparações que não são da competência da freguesia do Lumiar;
 - Transporte de material para eventos;
 - Reparções nas diversas instalações da Junta;
 - Reparções em sistemas de rega
- erir texto

Núcleo de Espaços Verdes

O Núcleo de Espaços Verdes é responsável pela gestão, manutenção e preservação das áreas verdes, promovendo o equilíbrio ambiental e a qualidade de vida urbana. Infelizmente temos constatado várias insuficiências, que continuamos a envidar esforços e a exigir a resolução.

Acompanhamento e Gestão dos contratos de Aquisição de Serviços de Manutenção e Conservação de Espaços Verdes - Empresa Purgest:

Lote 1 - Alta de Lisboa e Lumiar: Foram intervencionados 72 espaços verdes dos 73 existentes. No total foram feitas 155 intervenções, totalizando 721861 m² de área intervencionada.

Lote 2 - Alto da Faia: Foram intervencionados todos os espaços verdes dos 28 existentes. No total foram feitas 65 intervenções, totalizando 117169 m² de área intervencionada.

Lote 3 - Telheiras: Foram intervencionados 37 espaços verdes dos 38 existentes. No total foram feitas 87 intervenções, totalizando 193357 m² de área intervencionada.

Acompanhamento e Gestão do contrato de Espaços Expectantes, Baldios e Escolas - Empresa Flora Garden:

Lote 4 - Foram intervencionados 3 espaços verdes dos 24 existentes, num total de 16491 m².

A execução de Serviços de Deservagem da Freguesia foi adjudicada à empresa Rosas da Beira. Foi assim iniciada a Deservagem nos arruamentos da freguesia bem como a aplicação de Fitofármacos livres de glifosato e homologados pela Direção Geral de Alimentação e Veterinária. Estes produtos incluem herbicidas e anti-germinantes, permitindo uma efetividade mais prolongada do processo de deservagem. Foi realizada deservagem e aplicação do referido fitofármaco nos seguintes arruamentos:

- Mark Athias (Todas as ruas completas)
- Avenida M. Helena da Silva - Avenida M. Helena da Silva
- Rua Manuel da Silva
- Rua Antonio Lopes Ribeiro
- Rua Amarela
- Rua Mario Eloy
- Rua Mario Castrim
- Rua Quinta das Conchas
- Rua Herminio Monteiro
- Rua Manuel Costa Silva
- Rua Manuel Guimarães
- Rua Agostinho Neto: - Rua Pedro Bandeira;
- Rua José Galhardo;

- Rua Manuel da Silva
- Rua José da Costa Pedreira
- Rua embaixada Martins Janeiras
- Rua Ladislau Patrício
- Rua Silva Tavares
- Rua Luís Pastor de Macedo
- Rua Tóbis Portuguesa
- Praça Bernardino Machado
- Escadas de Acesso à Av. Maria
- Avenida Helena V. da Silva
- Alameda das Linhas de Torres - A zona envolvente ao campus do Lumiar;
- Rua Prof. Dias Amado
- Rua prof Mário Chico
- Rua José Conde
- Rua prof Henrique Vilhena
- Praceta Prof. António José Saraiva
- Rua prof arsénio Cordeiro
- Rua prof Eduardo Cortesão
- Praceta Gonçalves Ferreira
- Rua prof Francisco Gentil
- Rua Fernando Namora
- Alameda Quinta de Santo António
- Azinhaga da Torre do Fato
- Rua José pontes
- Rua Prof. Georges Zbyszewski
- Rua Jorge Campinos
- Rua António Quadros
- Alameda roentgen;

Acompanhamento e Gestão do Acordo de Cooperação com a entidade TíliasCoop – Formação e Reabilitação Psicossocial.

De acordo com o Regulamento Municipal do Arvoredo de Lisboa, a poda de manutenção deverá ocorrer quando os serviços competentes da autarquia indicarem, sendo preferencialmente executada nos meses entre novembro e abril. Dessa forma nos meses de Junho, Julho e Agosto não se efetuaram podas de manutenção.

Foram reportadas ao Núcleo de Arvoredo da Divisão de Manutenção e Requalificação da Estrutura Verde da Câmara Municipal de Lisboa todas as quedas de árvores em caldeira que se detetaram neste período de modo que possam ser contempladas as suas plantações na próxima época.

Analisados os Contratos de Delegação de Competências da CML do ano de 2023 para a Manutenção de Espaços Verdes e Áreas Expectantes estão a ser elaboradas atualizações nos diversos contratos que se encontram em vigor.

Solicitação de orçamentos para aquisição de equipamentos de corte mecânicos e manuais que nos permitam atuar perante algumas necessidades de intervenção mais urgentes nos espaços ajardinados, e análise dos mesmos.

Foram ainda, neste período, dadas respostas a diversas ocorrências feitas pelos nossos fregueses que nos chegaram via email, atendimento geral, GOPI e redes sociais. As reclamações são devidamente verificadas no local, resolvidas e respondidas com a maior brevidade possível.

Proteção Civil

Lumiar Protege

A Junta de Freguesia do Lumiar, em parceria com o Centro de Investigação UNIDEMI da Universidade Nova de Lisboa e a Organização Mundial da Saúde (OMS) Europa, desenvolveu um projeto inovador com o objetivo de fortalecer a resiliência das comunidades e melhorar a sua capacidade de resposta a situações de emergência.

No âmbito desta parceria realizou-se o projeto formativo "Lumiar Protege", com o objetivo de criar Grupos de Voluntários na Freguesia, à semelhança do que acontece com o Grupo de Voluntários de Proteção Civil de Telheiras, há mais de 24 anos.

Esta formação teve início no passado mês de abril e contou com 12 sessões realizadas semanalmente no salão nobre da Junta de Freguesia. Foi totalmente gratuita e incluiu voluntários residentes no Lumiar com mais de 18 anos.

Na última sessão do curso, no passado dia 17 de julho, a Junta de Freguesia do Lumiar recebeu o Dr. Philippe Borremans, da OMS Europa, para orientar um exercício de simulação ("table-top") que abordou um cenário de sismo em Lisboa.

O trabalho do Grupo Consultivo Técnico da OMS Europa sobre Emergências de Saúde, Resiliência e Preparação, intensificado na sequência da pandemia da COVID-19, veio reforçar a importância de termos comunidades mais resilientes, organizadas e articuladas com as autoridades de proteção civil e de saúde. Este esforço colaborativo para aumentar a resiliência da comunidade está a criar um modelo que a OMS pretende utilizar como referência na Europa.

O "Lumiar Protege" contou com a colaboração da Proteção Civil Municipal de Lisboa, do INEM, da OMS e da Universidade Nova de Lisboa.

Estão ainda a ser realizadas diligências no sentido da realocização do rádio e respetiva antena, bem como da aquisição de equipamentos (coletes, rádios, material de sinalização).

Comunicação

Estratégia

A Junta de Freguesia do Lumiar visa, prioritariamente, manter os seus fregueses informados e encorajá-los a participar nas atividades locais. Para alcançar este objetivo, utilizamos o website, redes sociais e a newsletter mensal, como principais canais de comunicação. A informação é também divulgada através de vitrines distribuídas pela freguesia, em expositores dispostos nos espaços sob a sua gestão e em diversos pontos estratégicos da freguesia. Adicionalmente, a Junta envia mensalmente informações para a agenda cultural de Lisboa, e os diversos canais de comunicação da CML.

Comunicação com os fregueses

Reconhecendo a importância de manter uma comunicação consistente e regular com os fregueses, constatámos que as estratégias implementadas neste trimestre resultaram numa comunicação saudável e eficaz. Este sucesso demonstra que os fregueses estão atentos e interagem ativamente com as redes da Junta de Freguesia do Lumiar.

Houve uma aposta na publicação regular de histórias, no Instagram e no Facebook, que ilustram o trabalho realizado pelo núcleo da Higiene Urbana. Este empenho visa informar e sensibilizar a comunidade sobre a importância de não depositar lixo e monos nas ruas, contribuindo para um ambiente urbano mais limpo e organizado. Consideramos o impacto positivo.

Website

Num esforço contínuo de atualização, o website foi alvo de diversas atualizações, de modo a proporcionar uma experiência mais fluída e agradável aos usuários:

- A página dedicada à Educação e Juventude foi reestruturada para melhorar a acessibilidade e tornar a navegação mais amigável.
- Foi criado um botão de adesão ao cartão Lumiar Consigo, chamando mais à atenção desta funcionalidade. Este melhoramento resulta numa simplificação do acesso à inscrição, para todos os interessados.
- Foram atualizados os termos e condições do site, bem como a política de cookies, tornando essas informações facilmente acessíveis para todos os visitantes.
- Os artigos receberam uma atualização significativa, com a adição de uma galeria de fotos. Agora, os usuários podem visualizar várias imagens relacionadas com as notícias enriquecendo a experiência de navegação e a apresentação das informações.

Newsletter

A newsletter da Junta de Freguesia sai ao dia 19 de cada mês. Atualmente a newsletter tem cerca de 872 subscritores tendo-se verificado um crescendo muito acentuado de subscritores. Este crescimento deu-se de modo orgânico. Comprova-se assim a sua importância como ferramenta de comunicação com os fregueses.

A JFL nas redes sociais

Publicações – Foi mantida a estratégia adotada até aqui. O formato de publicação é usado para divulgar eventos que estão prestes a ocorrer e que foram organizados ou apoiados pela junta. Também é utilizado para dar a conhecer informações da CML ou de outras autoridades, sempre que seja do interesse superior dos cidadãos do Lumiar. As publicações são, na sua maioria, criadas pelo Gabinete de Comunicação. Na maior parte das vezes os eventos são anunciados antes de acontecerem, como forma de convite à participação de todos os fregueses nas atividades que ocorrem na freguesia. Nos casos em que são publicados posteriormente o objetivo é destacar o que de melhor acontece na freguesia. Se o evento for regular, a notícia inclui a data do próximo evento.

Histórias – Este formato é explorado como forma de convite à participação dos fregueses nos eventos da freguesia. Também é usado para avisos urgentes, de última hora, para divulgar artigos externos à instituição relacionados com os eventos, para experimentar formatos e modos de expressão. As publicações ocorrem em três fases: antes do evento – para incentivar a participação; durante o evento – para manter o público atualizado; e após a sua realização – para destacar os principais acontecimentos e resultados. Diariamente compartilhamos fotografias da higiene urbana e outros serviços com o objetivo de informar e sensibilizar os fregueses.

Imagens de Capa – Diversas imagens foram elaboradas com a assinatura da Junta de Freguesia do Lumiar e o lema “Crescemos Juntos”. Estas imagens foram criadas para promover a freguesia e destacam grandes eventos, épocas especiais e a diversidade da freguesia.

Short-videos – Utilizam-se por comprovado resultado positivo. Embora mais trabalhoso, resultam numa maior interação com público. São criados short-videos promocionais para alguns eventos.

- O algoritmo das redes sociais que a JFL utiliza, prioriza conteúdo em formato vídeo (reels) e potencia a participação e visualizações desse conteúdo. Assim, esta estratégia, está também alinhada com a estratégia de crescimento nas redes.

Videos – Foi criado conteúdo para Youtube sobre o projeto Recoopera.

Informação Comunicada

No período de 01/06/2024 a 31/08/2024 foi comunicada a seguinte informação nas redes sociais, e website da JFL:

- Feliz Dia da Criança
- Cartão Navegante - “Diz adeus a ter de carregar o passe todos os meses!”
- Festival de Telheiras - vários
- Apresentação da Marcha do Lumiar - videos e fotos

- Marcha do Lumiar - Apresentação Padrinhos da Marcha, Bru e Flávio Furtado
- Marcha do Lumiar - Vídeos e fotos
- Festival Bollywood Holi - vídeos e fotos
- Voto antecipado em mobilidade - vários
- Hype Market - vários
- Inscrições Abertas através do e-balcão
- Grande Arraial do Lumiar - vários
- Galeria Liminare - Exposição "Os valores de abril pelo nosso olhar"
- 4000 mil seguidores - celebração do número de subscritores do Instagram
- Programa "Junta-te ao Verão" - vários (tutorial, Abertura de inscrições, etc)
- Dia Mundial do Ambiente - 5 de junho
- EMEL - Ativação do estacionamento ordenado na estrada do Desvio
- Promessa cumprida! Fim do Parque dos Rebocados, início de nova vida no Lumiar Centro
- CML- Comunicações do Presidente da Câmara de Lisboa, Carlos Moedas
- UTIL participa no XIX Encontro Nacional de Universidades Séniores
- Mercado no Bairro - vários
- Eleições - Informações
- "Não bebas dessa água" - Grupo de teatro da UTIL
- Tango Na Rua - Lagar de São Vicente
- Dia de Portugal e das Comunidades Portuguesas - 10 de junho
- METRO: Alterações no serviço das linhas Verde e Amarelas
- Grande Arraial do Lumiar - Vídeo Promocional
- Atividades na Biblioteca Maria Keil - Autor do Mês
- Dia de Santo António - 12 de Junho
- Encontro de Jovens Artistas - abertura de inscrições
- Tuna da UTIL no Grande Arraial do Lumiar
- 23ª Prova de Cicloturismo
- Marchas Infantis das Escolas de Lisboa - vários (ensaios, atuações e desfile)
- II Festival Lumiau - vários
- Reunião Executiva Ordinária Pública - vários
- Arraial do Paço do Lumiar - Santos Populares no Paço do Lumiar - ARAPL - vários
- Arraial da Paróquia de S. João Batista do Lumiar - vários
- Arraial Sénior do Lumiar - vários
- Marcha do Lumiar 2024 - vários
- Grande Arraial do Lumiar - promoção do visionamento de jogos da Seleção portuguesa de Futebol
- Academia Diálogos: Arte em Movimento - espetáculo de dança
- LPCC - Árvore Liga-te à Vida - junho
- Entrevista a Daniela Januário, atleta de boxe do clube Recreativo Águias da Musgueira - vários
- Troquedo Replay, ReCoopera Telheiras
- Trabalhos do Núcleo da Higiene Urbana - vários
- 13ª Reunião Ordinária da Assembleia de Freguesia
- Bollywood Holi 2024 - Vídeos pós evento
- Festival Django - Vídeos pós evento
- Mini-série "Segredos Médicos de Lisboa"
- Programação ReCoopera
- UTIL - Festa de final de ano letivo
- Lumiar Jovem - Início das férias de Verão

- Volta ao Bairro 2024
- Coro ART - Concerto no Auditório Orlando Ribeiro
- Galeria Liminare - Workshop de Pintura com Julia Barminova
- JI Telheiras - Atividades
- Festival "A Cultura no Bairro" - fotos e vídeos
- Hora do Conto na Biblioteca Maria Keil - vários
- Implementação de sentido único na Rua Luís Pastor de Macedo
- ReFood de Telheiras
- MTL - vários
- Cineconchas - vários
- Informação de Greve - condicionamento na recolha de lixo
- 13ª Reunião da Assembleia de Freguesia da JFL
- Passeio Sénior - Caldas da Rainha e Óbidos
- Sede de Vida - Musical na Biblioteca Orlando Ribeiro - vários
- CML - Reunião Pública Descentralizada no Lumiar
- UTIL - Presidente, Ricardo Mexia dá aula na sobre Epidemiologia
- Projeto CEM POR CENTO - divulgação de arraial
- Musical "Sede de Vida" - Oferta de bilhetes
- Junta-te ao Verão - Atividades
- Novo mural de street art em Telheiras/Lumiar
- MTL - Masterclass Writing a Musical com Philip Himberg
- Programação Escutadores 2024 - vários
- Obras na Rua Manuel Valadares
- "Há Fado na Praça" - Associação Aral
- Atividades de verão AAAF, CAF, Lumiar Jovem
- Lumiar Ativo! Um programa de envelhecimento saudável! No Salão Nobre da JFL
- Projeto Capacitar para Cuidar
- LumiarCité - Abertura de Candidaturas ao programa Independente de Estudos
- Lumiar Jovem na praia
- ReCoopera, Quizz Night
- Direção Geral de Saúde - recomendações
- Está a nascer aqui algo novo!
- Junta de Freguesia do Lumiar parceira do 9º Congresso da Rede Ibero-americana de investigação sobre Transporte Aéreo (RIDITA)
- 9º Congresso Ridita - Welcome Session - Salão Nobre da JFL
- Passeios Sénior - À tarde na cidade - Visita ao Hospital das Bonecas
- UACS - Encontro com comerciantes
- O Meu Bairro a Pé - vários
- Atividade do Núcleo da HU -Antes e Depois - Despejo ilegal de monos na rua
- Daniela Januário, Campeã Nacional de Boxe
- Novo Mural de Street Art no Lumiar - vários
- Corte temporário de trânsito - vários
- Quinta do Olival - Intervenção do Nucleo da Higiene Urbana
- Deservagem e limpeza de Caldeiras
- Passeio Sénior - Tróia e Comporta
- Lumiar Protege - Projeto de formação de voluntários para a Proteção Civil Lumiar
- Procedimento Concursal Aberto
- Câmara Municipal de Lisboa - Vai construir edifício no Paço do Lumiar com 41 fogos de habitação

- Biblioteca Maria Keil - Horário de Verão
- Atendimento da JFL - Alteração de horário
- Atendimento da JFL - Informação de tolerância de ponto - 16 de agosto
- Mercado do Lumiar - Alteração no funcionamento
- Atividade Higiene Urbana da JFL na Rua Prof. Simões Raposo
- Dia Mundial dos Avós
- Reunião Ordinária Pública - vários
- Metropolitano de Lisboa - Alterações de serviço
- Mais e melhores acessibilidades no Lumiar
- Recordamos a JMJ Lisboa 2023 no Lumiar
- Programa de Verão do Núcleo de Educação e Juventude da JFL
- Núcleo de Educação e Juventude - Abertas as inscrições para as férias de setembro
- Núcleo de Educação e Juventude - Abertas as inscrições para as AAAF, CAF e Lumiar Jovem
- Newsletter - promoção de subscrições
- METRO: Circulação de comboios nas linhas Amarelas e Verde restabelecida
- Projeto Radar
- Ação Saúde: Doar sangue pode salvar vidas!
- Informação - Sismo de magnitude 5.3 na escala de richter
- Junta-te ao Verão Sénior - vários
- Sismo de 26 de agosto - Declarações e recomendações da Autoridade Nacional de Proteção Civil
- Festas na Rua no Lumiar
- Galeria Liminare: recebe nova exposição "AMOR É"
- Apresentação de livro de Dias Cardoso no Auditório Orlando Ribeiro

Estatísticas das Redes Sociais Instagram e Facebook

Face ao trimestre anterior continua a verificar-se crescimento nas redes sociais da JFL. Aumentou:

- Número de seguidores;
- Interação com novos utilizadores e potenciais novos seguidores;
- Número de visitas às nossas páginas;
- Interação com o conteúdo;

Desde o trimestre anterior conseguimos aumentar o número de interações e seguidores. A nova função de partilhadas cruzadas do Instagram tem potencializado as visitas ao nosso perfil.

Público: O público cresceu acima dos 20%. Quem nos segue ou interagem com as redes sociais caracteriza-se maioritariamente por ser do sexo feminino e da cidade de Lisboa.

Geografia - Lisboa: Facebook: 53,4% // Instagram: 63,2%

Sexo - Feminino: Facebook: 64,4% // Instagram: 66,2%

Números totais:

Facebook: 14 231 seguidores - + 26,6%

Instagram: 4 460 seguidores - + 20,2%.

Interações com conteúdos: Face ao trimestre anterior houve um crescimento de:

Facebook: +14,8% - 6369 interações
Instagram: +8,7% - 4 000 interações

Alcance do Perfil: Houve um aumento muito grande. Entendemos que se deve a um investimento em publicações cruzadas, nomeadamente com os organizadores do Grande Arraial do Lumiar.

Facebook: +102,5% - 96 678 utilizadores
Instagram: +107,9% - 21 073 utilizadores